工商晚報
中華民國僑委會登記證台救新字第壹弍壹號
THE KUNG SHEUNG EVENING NEWS
43, Des Voeux Road, Central
HONG KONG
Cable Address 2075
P. O. Box 62
督印及承印：工商日報有限公司
地址：香港德輔道中四十三號
電話：編輯部：弍六七八九 營業部：二四二九六 廣告部：弍二一六〇 社長室：二五四九五 電報掛號：二〇七五 郵政信箱：六十二號
新聞紙第六二一九號
出紙壹張半售價壹毫

今日天氣：吹輕微東南風，天色頗好。

本報今日發刊馬經「專欄」出紙一張半

聯國斡旋外長會僵局 將成立臨時協議
由聯合國監督東西柏林停止互作敵意宣傳

【聯合國廿三日洪新社電】聯合國秘書長韓馬紹，本日表示強烈之希望，認爲日內瓦外長會議，將可算致能使到各外長達成協議之一項方案。渠預示就柏林問題締結一項臨時協定，係極有可能，在該項臨時協定中美國可能担任一個角色，例如經由一個觀察員小組觀察雙方一切含有敵意之宣傳是否獲得消除。韓馬紹謂渠仍然抱有「最熱烈之希望」，認爲將可算致能使到各外長意見達成和諧之一項方案。據渠論及對柏林臨時協定之問題稱：如果聯合國對於此事獲得担任一個角色，則聯合國將樂於担任此等任務，假如此等任務係與聯合國憲章符合的話。渠於某報記者詢及例如聯合國是否可能執行東西方對禁止在東西柏林作敵意宣傳之一項協議時，作肯定的答覆。

【日內瓦廿三日路透社電】英國本日宣佈對柏林問題臨時協議之綱領，經已在此間歷時兩月四強會議中加以擬定。英外相勞合謂，渠相信當有可能在東西方會議或在「另一個階層」中，最後通過該一項協定。渠所稱「另一個階層」，係指由英美法蘇四國政府元首舉行一次高峯會議而言。但西方與會方面人士，在本日舉行兩小時半全體會議後宣稱：該會議僵局，幷無「若何變化」。下一次全體會議之日期，「將於較後確定」。勞合謂，日內瓦外長會談所面臨之困難，殆係一項柏林協定與就整個德國問題作較廣泛商討之關係。渠促請蘇外長葛羅米柯，對於渠拒絕西方所提出將現時會議置諸半永久基礎，幷由較低階層舉行之「伸縮性」建議，重行加以考慮。美國務卿赫達警告葛羅米柯，謂西方在此個會議對於在半途與蘇聯會合所採取之行動，並非係顯示能經由繼續施行壓力加以利用之軟弱徵象。曾在圓桌參加全體會議之法外長卒維里宣佈，蘇聯對成立一個全德委員會之計劃（該計劃經被西方所拒絕），事實上將導向最後放棄重新統一德國。權威方面人士謂，本日全體會議，並未能打破會議之僵局。本日全體會議，

日內瓦昨日全體會議 雙方無讓步迹象 今日再在赫達寓所舉行密談

【日內瓦廿三日合衆國際社電】今日，日內瓦東西方外長會議之正式談判，幾乎陷於破裂。東西方四強計劃另作密商，討論柏林問題。召開高峯會議之可能性，已屬不定。美副總統尼克遜與蘇俄總理克魯曉夫，幾係同時與莫斯科。此際，在日內瓦，東西雙方均堅持已方立場。美國務卿赫達及英法兩國外長，於暑熱不耐之神情下，對蘇俄圖使西方承認東德之手法，作最後拒絕。蘇俄外長葛羅米柯則極力拒絕如西方所要求者，不將此議列爲維持柏林現狀之條件。東西方外長於第廿三次全體會議中，陷入雙重僵局，下次全體會議何時舉行，尚未商定，然會議證明日於赫達下榻之地共進午餐時，從事密商，以期打破僵局。許多觀察家認爲：除非一方（或雙方）有何佳妙之新建議，否則，日內瓦外長會議之繼續召開，似屬無謂。今日，尼克遜所乘飛機降落莫斯科時，克魯曉夫尚在激烈抨擊美國之政策。許多外交人士，則望由尼氏訪俄之行，得見一方或雙方提出佳妙之新建議。現有跡象與時俱增，在未獲知尼、克兩氏會談之最後報導前，日內瓦東西方外長談判二小時卅分，就此談判得之主要結論，爲雙方均無讓步之意。現在，事情懸於東西方四強明日密商及尼克遜與克魯曉夫在莫斯科會商時耗費時間而已。今日，赫達談時，所有發言者殊多。

美原子動力商船下水禮

艾森豪總統夫人於七月廿一日在新澤西州卡姆頓城船廠內，擲破一瓶香檳酒，爲世界第一艘核子動力商船「塞芬拿」號主持下水禮。在其左側，爲建造該船之紐約造船公司董事長伏爾遜。（美聯社無綫電傳真）

世姐初選今夜舉行

【加州長灘廿三日合衆國際社電】一九五九年世界小姐選美會評判人員，本日準備舉行國際競賽中最易筋疲力竭之一大考驗——選出將於明晚參加競選世姐之十五個準決賽人員。十九歲之加州小姐韓登頓已膺選爲美國小姐，伴代表美國與來自外國之卅三個女郎在選美會中競賽，該等評判，現時必需將範圍縮小至彼等所認爲世界上最美麗之十五個女郎。此項工作，將於本夜舉行，屆時該等女郎將在市府大堂台上列隊行經評判委員之面前。

英女王夫婦下月初返國

【倫敦廿三日路透社電】英海外航空公司今日稱：英女王夫婦將於八月二日結束在加拿大之訪問，乘慧星式四引擎噴射客機返同倫敦。

早日開高峯會議之說 日內瓦再度傳出 地點最可能爲巴黎或百慕達

【日內瓦廿三日美聯社電】西強對柏林問題臨時協議條款所陷之僵局，於星期四晚促使到各方重新談論西方盟國早日召開一次高峯會議之問題。西方官員並考慮在此間舉行之高峯會議，係是否使到一次與蘇聯各項談判之破裂，將有較多抑或較少需要。關於此點，英國似乎仍然堅持其意見，認爲東西方高階層會議，可能成爲更加需要，如果柏林危機令人看來係形成軍事危險的話。盟國官員均注視此等可能性，彼等強調說明彼等並未有將西強對柏林問題之臨時協議之機會予以勾消。各方仍然希望而非祗係相信蘇聯仍將無限期的保證西方盟國在西柏林之權利，與撤回彼等對西柏林舉行無限度談判之要求。消息靈通方面人士謂由西方舉行一次高峯會議，經已在盟國間予以商討中。此項會議於英美法與西德等有關政府關於安排一次會議，主要在時間方面發生歧見時所引起者。所考慮舉行會議之最可能地點，包括巴黎或百慕達。據悉：法國總統戴高樂渴望在巴黎與艾森豪總統會晤。另一方面，艾森豪總統可能發覺渠在美國國會於八月份異常忙碌之期間，實難由華盛頓前往距離過遠之地方。渠自一九五五年以來，曾旅行百慕達兩次，俾與盟國會談。一次西方高峯會議之主要目的，將係在於協調盟國對柏林與德國問題之分歧政策。另一項目的，將係在於準備應付共產黨對西柏林採取任何強硬行動。第三項目的，將係在於解決例如法國在大西洋同盟內逐漸減少合作等項內部爭論。

諾斯達德在美國會闡釋 歐洲盟軍新戰略 以武力制止戰爭

【華盛頓廿三日法新社電】此間今日透露，歐洲盟軍統帥諾斯達德上將曾在美衆院預算委員會稱：「歐洲不會發生『局部戰爭』，因爲：任何侵歐之事件，會迅速演成大戰」。六月八日，諾氏於該委員會（主席爲衆議員巴斯曼）之秘密會議中作證，證詞於今日宣佈。諾氏稱：「推余相信，吾人如有方法確切對付此等規模不大之事件，當可防止此等事件發生」。諾氏向該委員會解說：北大西洋公約組織之「盾式部隊」（即防禦部隊）有下述三項明確目的：㈠如果一出現動武事件，「首一日的，須爲迫令止作。」㈡「在制止妄動期間，吾人必須迫使蘇俄侵略者自行決定戰或不戰」。㈢「在侵略者考慮如何決定期間，吾人須使之稱衡所採行動將付之全部代價」。諾氏稱：「吾人認爲，戰爭不會於故意決定之下出現，亦即不會於故意決定挑起可能演成大戰之動武事件。」

西德分析蘇波聯合聲明 認老克對西柏林將採取片面行動

【日內瓦廿三日合衆國際社電】西德代表團發言人今日稱：蘇俄總理克魯曉夫經已答覆西方之一項詢問，此問題爲：蘇俄是否會對西柏林採取片面行動，克氏之答覆爲一「然」字。上述發言人係指克氏訪問波蘭完畢與波蘭發佈之聯合公報而言。公報內稱：「西柏林不正常之現狀」如不根除，蘇俄與波蘭將「支持德意志民主共和國（指東德言）於其主權範圍內糾正現狀」。該公報內此段聲明，日內瓦前此尚未聞悉，係由西德代表團發言人就蘇俄塔斯社之通訊中摘出。此發言人證評稱：「上述聲明，實爲葛羅米柯昨日拒絕明確道出之答案，無異同意東德共黨如可能企求者，對西柏林採取行動。西方國家要求蘇俄勿採片面行動時，未要求蘇俄作何讓步，僅要求蘇俄遵行經已接受之國際法例」。發言人稱：蘇、波兩國之上述公報「殊可浩嘆」，爲克魯曉夫運用陰謀中之另一企圖，與干擾日內瓦外長會議之工作。渠出國訪問在路綫上（南起阿爾巴尼亞首都地拉那，北至波蘭之斯德丁）發表之演說，旨在干擾此間所開之東西方外長會議。渠屢再要求與東西德政府締訂和約，清楚顯示葛羅米柯於日內瓦外長會議中要求組設之全德委員會何等無謂」。西德代表團發言人續稱：葛羅米柯昨日建議將柏林問題與組設全德委員會問題分開討論，「並非讓步，就程序方面無關重要之點退讓，從而要求會議對手於原則方面讓步，乃爲人熟知之蘇俄手法。葛羅米柯同意將上述兩問題分開討論，卻不同意兩問題無政治關聯。按：渠謂此兩問題有政治關聯，吾人不能同意」。

尼克遜夫婦漫步莫斯科街頭
蘇店員得與美副總統談話受寵若驚
尼克遜以美國香口膠贈與街頭兒童

【莫斯科廿五日法新社電】美國副總統尼克遜夫婦，本日下午偕同美駐蘇大使湯普森夫婦，一個譯員與四個便衣警察，在此間漫步。彼等曾前往一間糧食店，尼克遜在該處曾與店員與顧客談話，彼等於獲悉與彼等談話者爲美國副總統時，均不能掩蓋其驚異之心理。尼克遜離開該店時，曾用俄語，向該等店員致禮告別。尼氏謂，渠對於該店所售之各種糖果，特別感覺詫異。尼克遜一行曾在柴荳夫斯基街漫步一小時之久。據悉：尼克遜夫人曾謂蘇聯人民均認識伊係一個美國人，因伊穿着高跟鞋故也。當尼克遜一行返美國大使寓所之門前時，彼等曾看見一小童正在嬉戲，彼等即向其詢問其姓名，該小童答謂：「余名沙查」。尼克遜謂：「汝喜歡食香口膠乎？」該小童閉着嘴咕有頃，渠隨後接受尼克遜所送給之香口膠。

美議員提出警告稱 老克傲慢成性 可能亂作胡爲

【華盛頓廿三日路透社電】美國參院外委會主席富爾布萊特，本日認爲蘇聯總理克

四外長談

西強外長於七月十七日聯袂前往法外長卒維里在日內瓦之別墅，俾在午餐上就柏林問題舉行非正式會談。圖中左起爲英國外相勞合，法國外長卒維里，蘇聯外長葛羅米柯與美國務卿赫達。（美聯社無綫電傳真）

尼克遜在今天與老克長談 將決定訪蘇整個程序

【莫斯科廿四日路透社電】美副總統尼克遜昨日飛抵此間，今日料將與蘇俄總理克魯曉夫至少共處五小時，且將從事會商，可能決定尼氏對俄十日訪問之整個途徑。尼、克兩氏之晤談，亦可能決定尼氏訪俄之行對東西方一般關係可能有何影響。觀察家認爲：克氏如擬使尼氏獲得特別印象，藉對白宮報告，此種晤談，將係良好機會。今日將爲尼氏在莫斯科作十日訪問之第一日，今晚之要事，係爲在此舉行之美國展覽會剪綵。克魯曉夫如果參加此展覽會之揭幕典禮，兩人共處之時間將會更長。克氏獲邀參加上述典禮，美官員昨晚稱：渠等認爲，克氏將會前往且會發表演說。尼克遜定今日上午九時卅分拜會蘇俄之伏羅希洛夫元帥，半小時後，將在克姆林宮內與克魯曉夫首次晤面。尼、克兩氏晤談完畢，將於上午十一時廿莫斯科城郊之索科尼基公園，參觀美國展覽會之會場，繼將在克姆林宮內與美俄兩國之其他官員進午餐。今日，尼氏之約會殊多，另將與蘇俄之兩名副總理米高揚及科茲羅夫晤面。

英貿易大臣表示 暫不須與中共訂立貿易協定

【倫敦廿三日路透社電】英國貿易部大臣艾克里斯爵士本日宣稱：一九五八年對中共之輸出，比一九五七年之一千二百萬英鎊數額，超出一千五百萬英鎊之多，但該項貿易數額，現時將大部份視乎中共之貿易政策而定。工黨議員史密斯曾在下院質問未來貿易之展望情形，與對於需要與中共成立一項貿易協定之問題，曾加以何項考慮，艾克里斯提出去年之輸出數字稱：「該項貿易數額，主要視乎中共政府之貿易政策而定。余並不認爲對於與中共成立一項貿易協定，係有需要。中共政府並未有顯示成立一項協定之任何願望。」

英國大選日期傳將在十月底

【倫敦廿三日路透社電】保守黨議員納巴羅，本夜預測大選將於十月廿九日星期四舉行。另一個保守黨議員柯利克於渠在去年十月參加一次保守黨會議時，亦曾預測該同一日期。保守黨議員與下院副議長馬康杜會，於本年一月亦曾預測大選將於十月舉行。

時事談

西方難出陷阱

當西方外長感到厭煩要拔足日內瓦這個陷阱的時候，葛羅米柯又要把他們拖住。廿二日的全體會議，葛氏除了拒絕西方「全德委員會」建議外，他表示在柏林問題尋求臨時性解決期內（葛氏前定爲十八個月），如西方亦不採取單方面行動的話，他並故意留下一個希望：「我們並不欲放棄設法找出一個爲兩個德國所能接受的談判方式的希望」。這絕不是葛氏對西方的讓步，而是如我們日前所估計的是一種把會議拖下去的手段。俄共代表團發言人於廿二日說：「東西方代表團人員必須停止他們的暗示：東西會談可能破裂」，「我們以爲尋求對德協議，柏林臨時協議問題，尚未使用一切可能的方法」，「日內瓦外長會議沒有限定時間的」。由這，可見俄共是有意不讓西方脫出這個「談判陷阱」了。

艾克暗示硬對硬

艾森豪於廿二日在記者招待會說：「余於較早時希望日內瓦談判獲致真有成果之進展，現在，若干希望已告喪失」。他表示「僅於蘇俄切望保留東西方在西柏林之權利時，始同意東西方召開高峯會議」。此外，他暗示，如共黨再封鎖柏林時，「西方將採强力行動」，因「西柏林之工業復雜而且龐大，不能單靠空運供應，而必須另外採辦法」。

西方領袖都看淡

艾氏認定俄方已不可能對柏林問題讓步，麥美倫也看淡了。據倫敦廿二日美聯社報導，麥氏因俄方拒絕西方的建議，對於早日召開高峯會議之希望，現正逐漸消失，更可能把一般預料十月舉行大選的期間押後。又據巴黎廿二日合衆國際社報導：訪問法國之日首相岸信介與戴高樂會談後宣稱：戴氏對於日內瓦會議之結果表示悲觀。戴氏謂：「如果蘇俄並不改變其現時立場，吾人將不能獲致一項解決辦法」。但目前並不看出蘇俄將改變其立場的一項跡象。岸氏謂渠獲得明確印象：「除非各外長在日內瓦獲致協議，否則戴高樂不會接納一次東西方高峯會議」。西方領袖們的失望是必然的，但克魯曉夫與哥茂爾加聯合聲明還在大談其高峯會議可以緩和緊張局勢呢。

俄對尼克遜示威

克魯曉夫有誠意緩和緊張局勢嗎？在尼克遜抵俄同日，克魯曉夫由華沙回莫斯科，即大罵美國作「反蘇運動」，說美國的舉行「反奴役週」爲干涉蘇俄內政，尼克遜的訪問爲困惑，同時，眞理報亦對美大事抨擊，指摘艾克對東歐國家的眞相「作歪曲及不眞實的報導」，「有意挑撥」。並以南美以石頭歡迎之事警告尼克遜。這分明是給尼克遜的下馬威。我們前天說過，克魯曉夫是不重視尼克遜訪俄的，於此益信。尼克遜對於克魯曉夫的「困惑」，他說：「我對於何以他感到困惑，我倒困惑起來了」。據合衆國際社說：「這位美國副總統訪俄前夕，克魯曉夫此一聲明及共黨報紙對於美國政策的抨擊，顯然不是沒有理由的」。這倒是好的，讓美國人看清楚一點克魯曉夫的面目，讓尼克遜此行更認識一點。

哈里曼訪俄觀感

哈里曼於廿二日報告他訪俄所得的觀感。

俄美關係

一、「如有人認爲吾人將可使到緊張情勢（指美俄間）獲得鬆弛者，則他實不明瞭共黨的行動，彼等將準備摧毀吾人所寶貴之一切」。——這是說，俄共決不會改變對美敵對態度，即不會讓美俄間的緊張鬆弛下去。這一指出，對於一部份對俄幻想的美國人是有益處的。

不敢戰爭

二、「俄共領導階層，並不需要與西方進行一次全面戰爭。克魯曉夫深知此舉將意味着蘇俄與共黨之毀滅而言」。——這看法是十分對的。克魯曉夫的戰爭恫嚇，正是相反的示弱，共黨今日需要的，只是困擾、分化、滲透而已。

虛聲恫嚇

三、「六月廿三日與克魯曉夫會談中，克氏提出支持中共征服台灣之恫嚇，大概係虛張聲勢，克氏將不會因台灣問題致蘄爆發一次可能成爲毀滅一切的核子戰爭」。——這一點，我們已評論過，除非俄共眞要挑起大戰，否則絕不會爲中共犧牲的。

中俄共一體

四、「莫斯科與北平之間無若何爭吵（指分裂），吾人切不可將吾人之政策，以預期他們發生一種爭吵爲基礎」。——部份美國政治家一直就幻想離間中俄共分家，因而主張在政策上拉開中共與俄共的關係，哈氏這一指出，剛好粉碎了他們的幻想。

此外哈氏主張美國不要承認中共，不鼓勵對俄貿易政策，都是正確的，我們希望哈氏這些見解有力地在美國發生影響。

南中

本週週末 西方三外長 暫離日內瓦

【日內瓦二十四日路透社電】西強外長今日再開一午宴，舉行秘密談判，然後分手度週末。英外相勞合定今晚飛返倫敦，向首相麥美倫報告。美國務卿赫達則前往柏林，作一天之訪問。法外長卒維里則前往布魯塞爾，出席「小歐洲」理事會會議。蘇外長葛羅米柯則在日內瓦附近之山中，度寂靜之週末。

納塞爾執政七週年 舉行大檢閱

【開羅二十三日法新社電】阿聯總統納塞爾今日舉行革命七週年紀念日閱兵禮，歷時兩點半鐘。參加

羅伯遜強烈表示 決不能承認中共

【華盛頓廿三日合衆國際社電】前助理國務卿羅伯遜曾於上月告國會一個委員會稱：渠相信由台灣撤退及承認中共，將係「失去亞洲之一種辦法」。羅氏於有關外援問題之秘密聽訊中，爲政府拒絕承認北平政權之政策，而發表一項懇切之辯護。該項供詞，經於今天由衆院撥款委員會予以公佈。羅氏稱：「吾人支持中國反共政府之舉，並非係由於情感。此項政策，極爲冷靜而實際。吾人之政策，係以直接關係自由世界集體安全之三項主要考慮爲基礎：……自由國家之繼續獨立；第二、中國廣大人民對未來之關鍵。」羅氏又謂：「自由中國係中國反對共產主義之一個象徵，且係數以百萬計之非共中國人唯一之寄望。」

韓馬紹將與法總統作重要會談

【巴黎廿三日法新社電】聯合國秘書長韓馬紹，定七月卅一日在巴黎與法總統戴高樂及總理戴布里，舉行重要會議。

南華中學招生
班額：高初中小學暨幼稚園各級新生。
報名：由即日起至七月廿九日止。
考試：七月卅日（星期四）上午九時。
校址：香港堅道十號（即兵頭花園左鄰）
校長：陳燕翔

1959年

富士無聲風扇
密封馬達 防潮防塵
無聲無熱 保用五年
凡購買富士無聲風扇 不論大小每架均附贈 海灘浴巾一條
港九各大電器行均售

依適度
手上寶
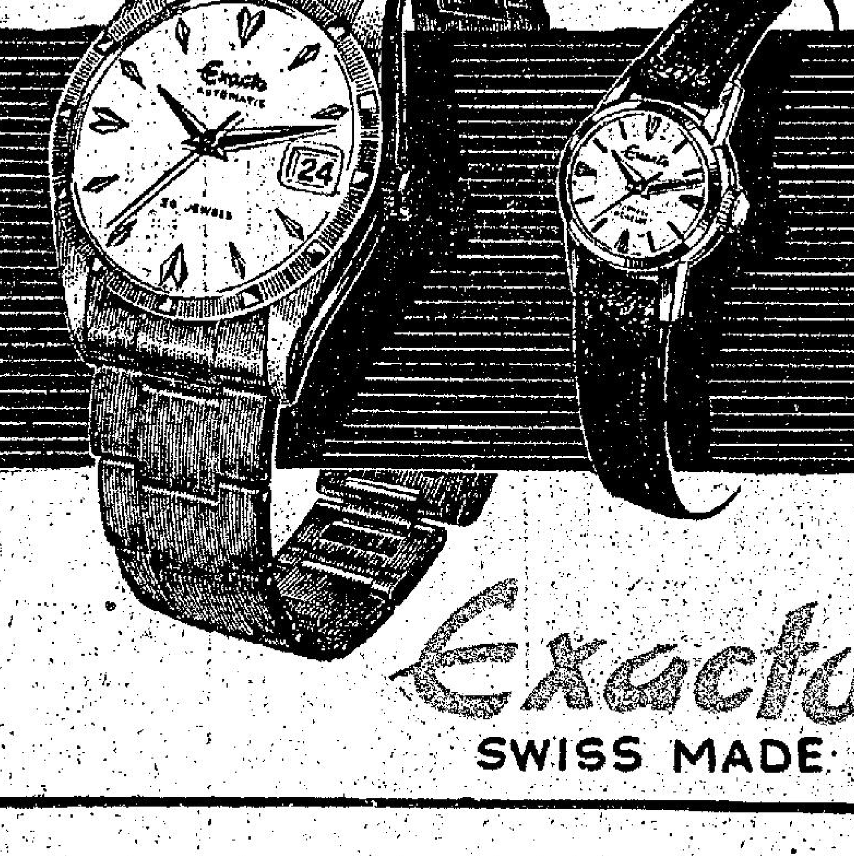

Exacta
SWISS MADE

請飲
綠寶
橙汁之王
65C 7.

五十年來省港澳搜奇

澳股商虞某之門下客

・玉璽・

四十五年前，澳門有虞姓殷商，讓富甲全埠，性喜風雅，有小孟嘗之稱，門下士多耽吟詠，虞某漸亦附庸詞作詩，騷騷然躋於詩人之列矣。粵省反正後，不少遜清時代舊官僚不合新政府潮流，一無用處，紛紛至港澳謀生，虞某在澳門開設商號甚多，且執當押業之牛耳。未反正前，當因商務往來省澳間，故與省方官場人物多有杯酒錄，南海縣署之房科師爺張某，原籍浙省寧波，有名士風，日常以吟風弄月為事。過虞某到省，輒相與作花酒應酬。故成詩友，張師爺失去南海縣署差事，得虞某函邀至澳，在其所設之當押店擔任清客。虞某在澳門多交際，每有文酒應酬，必邀張師爺與俱。福隆新街所有算合人物，多稱為張老師，其始僅對之尊敬而已。迨留居澳門漸久，福隆新街之花叢嬰兒，以張老學多才，多願執弟子禮，聯合多人，月奉束修，請張某為文學教師，張某亦以在虞之當押店作清客，日坐無聊，乃權收妓女中之聰明伶俐者五六人，教為私淑女弟子，授以詩詞翻譯，群妓中有名雅兒者，年稚而貌妍，與翻前曾習文字，亦列張老師門牆，年餘，雅兒得澳門某富室為之脫籍，迎歸作妾，雅兒從良從張老師，亦欣然諾之，張老師日至其家，教授以詩詞文學，不久即得展效，某富室時偕之嗣，雅兒自嫁某富室後，持寵生驕，唯知討好主人，欺凌大婦，致大婦不能堪，分居別宅，祗月計薪水，僅敷生活而已。一次，張老師至雅兒家授課，適雅兒之大婦來索薪水，雅兒詞色之間，對大婦極無禮貌，頤指氣使，視大婦直如婢僕。張老師平時已悉雅兒對其大婦情形，大不謂然，嘗勸誡之。[illegible] 師始老病去世，死前賴某富室厚資助，用心教讀，年前，張老師死於澳門某校，雅兒亦生子女各一，今猶在澳成家立室，教育費皆由某富室資助無缺也。

望遠鏡與顯微鏡

論名器之濫與不濫

今聖歎

中國的官場到了革人民之命的近數十年，對於「名器」早已徹諾法外，不論是政府也好，民國也好，人民也好，無論如何都比明清兩代更濫。明清兩代都有納捐為晉階之途，稱之為「捐班」，但與「正途」判然。關於正途，至少要有鄉試得中的底子（即舉人），由舉人可以在會試不中或因故躓選吞聞時，以此資格於四庫館識敘，授內閣中書。乾隆年間的裘紹棠（再生緣女作者陳端生之妹夫），就是有名的一個，後來仍考中了進士，即不中亦算正途。而捐班或非進士出身，則無論如何不得做總部尚書。所以明清二代，對名器似濫而判然有涇渭可分。

民國當然沒有「捐官」，卻反而天下皆「委員」，立法委員，中委委員（黨的），此二字可大可小，大之可以為國府委員，小之肥料局亦有委員之銜，殊令老百姓莫名其妙。而人民政府「无妙」，國務院副總理有二，許多部的副部長多到驚人，大學者也固然有副校長，科學院亦有不止一個副院長，副縣長，降而至於副省長，副縣長，副鄉長等等，好似全國文字之一考試及格，規定必須法德兩國方為及博士及格，正式者又有（一年至三年（兩年者絕無僅有）到四年（研究年限）不等。口試極難，名之與學位之相同，由國府下生，考試則十分嚴格，而且從當年嘉慶有些頭髮時代高等官不有副，而副者又無一人，僅乃偶房常道，姿待爭風，名器未免太濫。

除了官場，從前有一件事原可以濫的，就是學位。假如學了美國的一套，有如大學，沒有濫之學位，舊本來冒濫而然未已，試問中國各大學，沒有話，那便是博士學位，在國民政府時代高等教育之一大宰（協和一家授博士位，即以文史，生物，地質，會經領過學術之科系醫學院之博士為例外，亦未敢說博士位。）

本港「中文大學」北大中文系課，亦名學博士，記得羅家倫是扶正芸晚。但繼承北大胡適之博士，亦未及公，是未來時，據說也受過自然博士學位之聘，但北大的教授，亦未敢說博士之稱。

「教授」一名詞，與殊從二漸，近日諸位「教授」頗不安狀態（參閱本報），若得非常之國一樣，而且往往一系只有一位「教授」，例如理大很多系都如此。不過英國之Reader，已是中，美制大學之正教授。隔隣國際自然科學外，文科及法科之「教授」，少有嘢！無毛者。吾國大學敗過南方國立及各省之大學及學院，但北方亦只限於文、法學院，理工兩院，則只求鍍過金者，大概博士歸來，予副教授，不久即「扶正」，「碩士」位必予以專任講師。文法二院，不授，「碩士」位必予以授，而且如清華及北大之標準，與美國及法國、德國等又自不同，非常嚴格，研究所一般。

總是本港教育前途之福音。吾國大學者如陳寅恪先生留學何國，無一學位，而年資，偏不學歷，當年北大史學系一躍而為特別講座，學術為博士教授，予人不知者？正教授，學術真實，是又何必恨恨不安哉？噫！

晚翠

廣州名廚師講片皮鴨刀法

酸辣湯　江湖客

做老饕而饞饞新鮮，此係至平常之事，冇乜嘢出奇，但講幽默故事而饞饞新鮮，此則非有絕頂聰明者根本做唔到。因為幽默要有幽默之路數，講咗出來而令人會心微笑者謂之正宗，講完之後而人家毫無表情者則為下品，故講幽默故事呢味嘢，如果真正要講到饞饞新鮮，件件精彩，的確絕不容易也。

不過，天下無難事，最怕有心人，假如的確有志於幽默，亦未嘗不可成專家，如日前某左報所登記廣州「名廚師講飲食技術」呢一篇特稿，就不愧為左派仁兄之幽默稱職代表作，因為呢篇文章所介紹之人物，據稱都係目下廣州名廚師，所以佢地不止對烹調技術好有研究，連「刀將」亦極之有研究。乜嘢叫做「刀將」，原來此係廚師一種特有之技術，例如斬一隻炸子鷄，或白切鷄，普通人家一定未曉得斬開就算，至於點樣斬法，件數幾多，大家都冇乜關心去理佢，但係作為一個老練廚師則不然，佢地對開鷄斬鷄有法度，斬起上來不止好睇而且好食，呢的就叫做「刀將」。在講完「刀將」之後，呢篇文章就跟住講「片皮鴨」之訣竅開片法，而且重話幾位廚師大開辯論，有的話開廿二件，有的話開廿四件，但係講得津津有味，連閣下睇見都會吞口水至算。呢篇文章最精彩者係呢度，而最幽默者亦係呢度矣。

相信唔駛我講而各位都知到，以前廣州之市民，有錢都係饞飲夾饞食，所以個的有名大酒家，能夠發明「片皮鴨」與「片皮鷄」，但而家廣州之市民，對於鷄鴨呢種嘢，已經「適教」咗好耐，但係想講開雙鷄腸都幾難，更唔好講到食片皮鴨叫「了口」。最近「廣東政府」至宣佈，叫人民唔夠米食可以食蕃薯，可見今日之廣州，根本係蕃薯雜糧之世界，而唔係鷄鴨魚肉之世界。現在香港左報明知廣州市民冇鷄食，但仍然「紙上談兵」而大講其「片皮鴨刀法」，試問呢的是否絕頂幽默之題材？查呢幾左報以前整過好多幽默嘢，但件件都驚得相當之精彩，而更難得者則係佢饞饞新鮮，所以甚為值得一讚也。

包山望

王杏琴

……離開有幾寸，是以鋼枝欄住，……乃移一張檯放在牆邊之下，再架一張長椅於檯上，然後爬到樓上，偷看鄰房的情形。……不起來，卻原來已經睡着了。他不但不起來……（○○⑳）但他又不能離開，沒奈……貼近話筒，局惡精神一振，那知他一句也聽不到，說了幾句，就收了綫。

人海傳奇

誰是他的父親

王鵬

寶麗是一個個性很特別的女子，她常常會有奇奇怪怪的幻想。譬如，她在結婚以前，認為一個女孩子應該在風頭最健、追求者最多的時候突然死去。「那樣，」她說，「她就可以活在不止一個男人的心裡，一直到他們的生命終了的時候！」這想法相當別緻，也相當「羅曼蒂克」。但她自己有過這麼一個機會，而不幸的是她竟沒有死，而挑了一個她認為最稱意的男子嫁了。那個幸運的男子就是她現在的丈夫高君平。

高君平跟她結婚了一年，她發現自己懷孕了，便拒絕出門一步，她說：「如果有人看見了我現在這付樣子，我在他們的想像中將永遠是大腹便便的——這是多麼的難看呀！」高君平笑着說她是一個「唯美主義者」，但他很愛她，所以從來也不勉強她出街。可是，寶麗一個人就在家裡，相當無聊，尤其君平白天出去辦公的時候。於是，她便常把她最知己的女朋友綠絲找來，陪她談天。

綠絲是最好的談友，因為她永遠不會找不到談話的資料。事實上，她還是一個很好的業餘小說作家，談吐跟她的文筆一樣輕鬆而風趣。最近，她跟寶麗的話題常常落在孕婦的故事上。譬如，拿昨天下午來說吧，寶麗就曾為綠絲提供了一個有關孕婦的小說題材，她說：「天下文章一大抄，如果你寫小說寫稿都要絞盡腦汁去創作，靈感就永遠不會照顧！所以，我不否認我現在要跟你講的題材是從偵蕃莉的電影劇本「美女蛇」中蛻化過來的；但「美女蛇」不也是抄襲了日本片「羅生門」的套子？戲法人人會變，各有巧妙不同，只要你抄得好，抄得得體，那就是你自己的作品了！——好，閑話少說，言歸正傳！我要告訴你的小說題材，是以一個產科醫院為背景的：一個濫交的富家女未婚添丁，進了產科醫院。在她臨盆的那天，手術室門外來了三個男人，每人都說自己是那未來的孩子的父親，都把故事說得有情有節，這不就足夠你寫幾萬字嗎？」

綠絲很感興趣地問道：「那末，結果怎麼樣呢？」寶麗笑着說：「結果嗎？……結果我還沒有想出來呢！但最好當然是寫那孩子的父親根本不是這三個人中間的任何一個，或者，爽性說那產婦的生產是假的，她根本沒有懷孕。這個，你自己再去動動腦筋好了！」綠絲動了一會腦筋，笑道：「我不如這樣寫——就說那孩子真的生下來了，而產婦硬說第四個男人是那個孩子真正的父親。那第四個男人加以否認，並且提出證據，說他在九個月之前，根本還不認識產婦。于是，這件疑案便被交到了法院裡去。那法官是剛由銀貨設區調過來的，他判那第四個男人是父親，理由是：發覺支票的人既然找不到，那張支票應該由最後一個背書者負責！」說到這兒，她們兩個都笑得前俯後仰了。

奇聞艷事錄

宰相之女患單思（中）

文遠棣　章逸談審

宰相看了這封信，心中大怒。他想自己對這個女兒，不能不說是愛護備至，卻萬萬想不到她竟然會做出這樣的違背禮教的事來，他傷心的拿着那封信去見他的妻子，他的妻子讀了那封信後，也是淚下如雨。她對丈夫說：「這可怎麼好呢，如果這件事真的被鄰居或者外間人士知道了，那豈不是對我們的聲名打擊甚大。」宰相說：「如果不是為了這一點，我也就不會這麼急了，更何況她看上的竟是一個武士，如果他在夜間跑來與我們的女兒幽會，那時，我們將是更沒有辦法應付他呢。」他低頭想了一想說：「為了我們的家聲，為了免得她再犯錯誤，我倒想出了一個辦法。在離我們很遠的地方有一個孤島，我想，我們還是把她送到孤島上去吧。」宰相夫人聽了，雖然捨不得女兒，但是總比看着她做出錯事好。於是他們兩夫婦商議定了之後，便下命備了糧食，到了第二天，不動聲色的由年長可靠的僕從帶着芳麗都上路到孤島上去。當他們到達孤島後，那被供他們使用的船也就立刻返回了。芳麗都到了孤島……

且說她的情人艾廸斯，在以後的日子中，便日日盼望與芳麗都結合。可是誰又曉得自從那次的信發出去以後，便再也沒有芳麗都的消息了。他當時好生奇怪，便逕直走到首相府附近去調查，一問之後，才知道芳麗都已經被她的父母送出了相府。至此，他大為心傷。於是化了裝後，帶備點糧到各地去找她。在炎熱的太陽下，他到處奔走，但是走來走去，卻仍然找不到芳麗都的芳踪。一天，他在一座小茅屋前昏迷了過去。及至再度醒來時，卻見一位白髮老翁坐在他的旁邊。他問艾廸斯道：「客官，你為甚麼會流浪到這裡來？」艾廸斯沒有說話，先已經流下兩行眼淚。接着便將他的不幸遭遇一一告訴了那位老者。那老頭聽了後說：「你這樣說我倒想起來了。在過去不久，有一條船經過，向海那邊的孤島走去，我想你的愛人是一定到了那座孤島了。你若要找你的愛人，不妨就前往孤島那邊去試試。」艾廸斯得了老人的指示，稍作休息，即動身親往孤島進發。到了海邊，果然遠遠的瞧見孤島上有一座新建的大房子，料定那必然是芳麗都的居停之所。他來到海邊，為了去會見愛人，便在附近伐木，編成木筏，準備過海去會見愛人。他的木筏到了孤島，島上的人過來迎他。那時他早已經變得不成人樣。同時，他為了怕此便決定暫時不把自己的姓名講出來。本有巧，那一天夜晚，芳麗都仰望天上的星星，想起自己的身世，不禁對前途感到悲哀。最後，她用衣服搓成繩子，從窗口跑了出去，她走到海邊，見無路可走，結果就跳到海中去求死。（中）

愛晚樓小品

胸襲怒潮（調寄臨江仙）

・迦陵・

前日下午，一女子乘搭電車，於半途乘客擁擠之際，發覺有一挨近身邊之男子，竟用手肘碰觸其胸部，最初該女子僅星予斥責，迨至第三次仍復如此，乃知其出於有意，殊難再事容忍，遂纏上慘舅理論。

×　×　×

乘客人多無座位，祇能站立車中。半途來了個衰公。分明圓不軌，連次撞酥胸。

斥罵依然唔悔改，手蹄偏向橫衝。猖狂已極再難容，糾纏呼警伯，嬌靨尚緋紅。

福伯

當雨作

世伯

花共名流日記

開會開到成個軟晒

・阿狗・

抖足大氣後，佢開口曰：「或者有人會問：當正祖國週身唔掂之際，又點能咁多錢來收買海外青年呢？吓，呢層當然唔使担心，因為共黨人絕對唔會做蝕本生意，甚至利息少的都唔做。呢的嘢唔使點講，大家都會明白。除，現在講到第三個原則。」

高同志最後又曰：「各位如果對于呢個問題有乜高見卓識的話，不妨熱烈發言。」

于是，李校長站起來，曰：「我以為爭取僑生呢個運動，除咗負責教育工作之同志努力外，各方面亦要發動攻勢，在行動互相配合。以我本人之意見，認為我地的新聞界，近呢兩年來對于呢味嘢，好似搞耿咗咁樣，閘閘做做，冇咩勁力。在過去幾年，通篇累牘刊登有關祖國教育發展之文字與圖片，如今卻冇晒影。此種情況，唔知高同志有冇注意到？」

老高諗咗一陣，然後答曰：「冇錯，本人亦有此同感。唔知點解，搞文化之同志呢排好似鬧情緒，或者面皮一旦薄咗，唔敢再講話。關于呢點，我經已向上峯報告，諒在不久將來，定有收獲。誠然，佢地最近曾有客觀困難，打擊台灣，話佢地欺騙僑生到金門當炮灰。但係呢種宣傳，擊唔中敵人之要害，唔起乜嘢作用。」

跟着，各人經過幾個鐘頭受訓後，已經覺得頭暈眼花，身疲力倦，冇人再發表意見，擁護辛苦。何況，呢的咁樣會議，向來就係由一個人講咽，永遠唔會接納他人之意見，就算提出乜嘢建議到頭來祇係等于擺架來丟而已。

高同志見各人出聲，就宣佈散會。可是不久，佢又叫各人留步，話仍有一件嘢要討論，慘極。

此時，我打個喊露，打起精神，傾耳恭聽，因為在窩料中，高同志之訓話，可能會感來感精彩。果然，佢曰：「第三項原則，專事對付嗰的既不受色誘，亦不為利所誘之頑固份子；其職界之運用，厥為孤立及恐嚇兩味。我地知道，在我地屬下學校畢業之高中生，出路祇有兩條，唔係返回祖國升學，就係留在呢道做事，而佢地服務之機關，百分百都係由祖國經營者，否則就冇撈。點解呢？因為佢地的畢業證書，在呢道根本就唔見得太陽；右派人士唔使講，都唔會聘用呢的在左校出來之人，甚至中立人士，亦怕惹是非，唔放膽用佢地，誠恐佢地搞風搞雨。咁樣，呢的人除咗祖國機構用番之外，根本就冇出路。換句話講，我地對付呢的唔願返回國內讀書之學生，最好莫如採取抵制行動，逼令所有屬下機構唔用佢地，到佢地孤立起來，逼佢地低頭為止。」

佢吸咗一啖氣，又講下去：「同時，除咗採取抵制行動外，並且對佢地進行恐嚇，叫人成日纏死佢地，嚕嚕佢地，搞到佢地走頭無路，結果便要投降。此項原則在過去亦曾屢次證明相當成功。咁樣，我現時就來一個總結：此即為希望各位本着上述三原則去做，大力爭取僑生，祇許成功，不許失敗。」（○○④）

知新學科

治病的水

眾芬

一九五五年西德的油井鑽探家，準備在貝鹽根市附近之黑森林，鑽取石油，他們沒有發現地底有石油，祇發現深深的地底下有一條表面上看來是無止境的「暖溪流」。現在經過了科學家試驗後透露：溪流的水，含有某幾種豐富的化學物質。據貝鹽根市政局報導，在那溪流中洗澡，有助於治療風濕症、血液循環不良、哮喘病、其他呼吸系統疾患、胃病、肝病及腎臟病。可是在發現溪水可以治病時，採石油的人，已用一千五百包水泥將鑽孔封閉，隨後市長貸款五千鎊，將鑽孔重新打開，暫時要借助這些水醫病的人，在濁渠中沐浴，現已在旁邊建築小型療養院，歐洲之病家聞此奇蹟，紛至沓來沐浴，求早日擺掉病疾。

飲食健康

齋菜素食有益合時

陳鐘示

齋菜　齋菜，就是素食，與葷腥相反，其所用的材料，極為廣泛，然大概為植物與甲介類之海產，可謂為不見血的食物類，故一切蔬菜，與大部分之甲貝，均列為齋菜食品。普通家庭常用者如雪耳、黃耳、金針、粉絲、髮菜、紅棗、草菇、芽子、白菜、蘑菇、竹笙、冬菇、腐竹、雞菜、豆腐、麵根，及一切合時之蔬菜瓜菜，較為貴重的更用到雪耳、桂花耳等等，調製得宜，不獨味道清稚，營養亦豐，且調整血壓，減少胃腸疾病，而尤以中年以上老年人有高血壓及新陳代謝、心臟病者為合宜，能益壽延年，清心寡慾，誠為夏日合時適宜衛生之佳饌也。

營養合時　吾人身體所需主要營養品，為蛋白、脂肪、醣、及各種之礦物質，其所需要之多少，視乎年齡、工作、有無欠缺而定，能作適當調節，自能健康卻病。然能維持吾人身體之正常活動力者，調節熱力者，當為蛋白、脂肪與醣，實際上不能一時或缺，然在冬令身體所須之熱力增加以取溫暖，則宜多吃肉類脂肪，在夏令，宜減少出汗，避免着熱與內燃力雙重蒸發，故宜減少肉類脂肪，所以，天然的調節，自然使吾人冬天多吃肉類，而夏天則多吃蔬果，雖是胃慾有關，然亦自然的體內熱力取位營養之需要之結果也。而且夏天因酷熱出汗而使人不期然的飲下大量的水份，以補充血液水分的損失，因而沖淡了胃汁，使食慾下降，難以消化肉類，不歡迎肉類脂肪，減輕體內燃燒以免加重熱感，因此我們在夏天就會減輕體重，在冬天食肉慾增加，就會加增體重，因此，我們如要減肥，也不妨吃齋。

適合生理　在夏天，我們既然因生理與天氣而自然的減少了肉類食慾，則又自然要採取蔬類的食物營養來維持身體足夠的營養熱量，以保持康健生活，則齋菜為尚矣。齋菜中所含的營養，極為豐富而適合吾人夏天的體力需要，尤其是蛋白質易於消化，為老年人和與小兒平時極好的食物，更沒有一切肉類食物的含有酸質而使人的血液可能中毒，難於消化，可使人血管硬化，脂肪心、高血壓各種毛病，故不獨為夏天的好食品，更為吾人必須時常要吃的食物，科學家要提倡每星期一日蔬食，一方面固然減輕體內的脂肪，和減輕一下整個星期中吃入的肉類殘餘的渣滓，沉擱血管壁，和使腎臟的負累，又可調整血液中的酸質可能過度而中酸毒，使人減少血壓高的機會，因此而減少爆血管的危險，是極有意識的，天主教每星期一天不吃豬牛肉，稱為吃齋日，在教規上無疑是戒條，實際上是很合養生之道，實在是可取，我們也不妨實行每星期一天全吃素，在這夏天，更可每星期吃兩天甚至三天的素——齋菜——羅漢齋菜更是有益。以齋菜如能調製合宜，可以減少夏日人體熱悶，更可藉它減肥和調整血壓，我們下期再研究。

人物動態

嚴恩高奇遊日呼聲高

羅榮潘安誠實

表演經理寶尼董能幹

中環建國酒家夜總會司理嚴恩、高奇對于應酬非常忙碌，且待人態度和藹，十一家飲食旅業聯號商店每年派遣職工免費遊覽日本，明年人選，嚴恩、高奇呼聲極高，這是十一家聯號商店方面人士所透露者。十一家聯號商店計為：建國酒家夜總會、中國、金龍、銀龍、仁人酒家、嶺南、荔花茶樓、寶記飯店、白宮酒店、奇香村麵家和寶翠閣餐廳。除了寶翠閣餐廳目前在擴建中外，其餘每一家商店都生意興隆，為了追隨世界潮流起見，每年免費派遣職工赴日本遊覽及考察飲食旅遊事業，由聯號商店出資。

在酒館菜中，和生、福記的海味，博得酒館老闆、買手和廚房部師傅佳譽。和生海味商店經理羅榮，福記海味商店少東潘雄安，待人和藹有禮，貨真價實，取價公道，信譽極好。

表演節目經理人寶尼．當，即是過去麗池夜總會經理，自從「麗池」因拆卸重建大廈後，寶尼．當即從事表演節目香港經理人，過去「麗池」經常設有表演節目，所以寶尼．當駕輕就熟，目前在藍天、漢宮夜總會表演的「日本碧姬巴鐸」莎莉佐佐木，荷里活明星猛瓊玉金剛，金神鍾曾誠與露茜均由寶尼．當任經理人。

藍天漢宮的日本尤物莎莉佐佐木小姐

都城梁乃培精神奕奕

北角都城酒樓夜總會董事兼英文秘書梁乃培，為人非常誠實，且待人態度和藹，所以相識他的人都留了深刻而良好印象。梁乃培每天白天在中環，晚間則在「都城」，直至打烊為止，精神奕奕。

兆侯樂隊藝好

華籍著名樂隊之一的兆侯樂隊，每晚長駐北角雲裳酒樓夜總會座演奏古典音樂和爵士音樂，博得中外人士好評，認為是成功的一支華人樂隊。兆侯樂隊由黎兆侯任樂隊領班，其餘樂師是黎兆熙、姚兆銘、林得忠，每週在香港中文電台參加「工人樂園」和「農村一週」演出。

逸薇賓佩佩在東興樓

銅鑼灣東興樓供應正宗京菜，晉樂晉夜每晚由「百代歌后」逸薇，「金嗓子」賓佩佩長駐獻唱，那是聽時代歌好去處，所以每晚場面熱鬧，李寶璇樂隊伴奏。驟歌已勝半載的「當代歌后」張伊雯，健康樂已恢復，定于下月間重返東興樓獻唱。（夜遊人）

夜香江

星加坡頒佈娛樂新禁令後　藝員中止赴星

三個華籍歌舞團已取銷行程　香港甜心江玲停止赴星獻唱

在人民行動黨治理下的星加坡政府，由於最近頒佈若干新禁令關係，娛樂事業將會受到影響，目前星加坡的夜總會不能演奏或歌唱阿飛舞、加力騷舞等。

撤開這些禁令好抑或壞的評論不說，但對於香港藝人來說，星加坡已經使本港若干藝人「望門興嘆」了。最近有三個華人組成的歌舞團，本來準備赴星加坡和馬來亞演出，但因為新加坡新施政關係，這三個歌舞團業已自動取消赴星馬之行。

「香港甜心」江玲，原本與星加坡某娛樂界巨子簽訂合同，準備赴星加坡夜總會獻唱，但也由于新禁令關係，江玲與星加坡代表會商後，業已同意將獻唱合同撤消，靜待星加坡娛樂疑雲消散。

在過去，中國籍歌星、管樂師、歌舞團，則以去星加坡工作為榮，但目前由于環境關係，都暫時打斷了去星加坡的念頭。（男王子）

綠珠歌舞團博佳譽　武松大鬧獅子樓好

百老滙雜技團昨起演出麗宮

北角都城酒樓夜總會每晚十時和深夜一時十五分，由三男一女組成的綠珠歌舞團演出，由今晚起再入第二週，總演越旺，更換新節目。綠珠歌舞團由「中國舞王」謝爵八、「藝海嬌娃」綠珠、舞蹈大師陳攜、麥海生聯合演出，那是成功的中國舞蹈表演。歌星羅丹、萍姬、鶯鸝長駐獻唱，菲島羅城陀樂隊伴奏。

尖沙咀香檳酒樓夜總會，每晚十時十五分和深夜一時十分，由中國武術大師以大鑼大鼓方式演出三岔口、盤絲洞、水簾洞、鐵公雞和大打真軍的「武松大鬧獅子樓」，極獲好評，由今晚起昂然進入第二週，「中國歌后」張露和歌星鍾琉、顧秀儀長駐獻唱，菲島依星樂隊伴奏。

北角麗宮酒樓夜總會，每晚九時四十五分由雜技之王的登尼百老滙和一對尤物譚波爾姐妹聯合組成的百老滙雜技團演出，昨晚是第一晚「麗宮」場面極旺。至于深夜一時十五分仍由加拿大歌唱大師法蘭高先生與蒂莉小姐表演情歌艷舞。（從心所）

菜餚一租平一請來一試—試過你都話抵：
九龍城大酒店

添丁八珍醬園好

九龍各界刊登廣告者注意：

富士製鉄株式会社最新產品
富士牌
P.F.型 盤札電桿 (PANZERMASTS)
(盤札電桿経済実用具有四大特点)
1. 貯藏方便
2. 運送輕便
3. 工作簡易
4. 保養容易
索詳細說明書
富士製鉄株式会社
日本 東京 日本橋 江戸橋
電略 STEELFUJI TOKYO

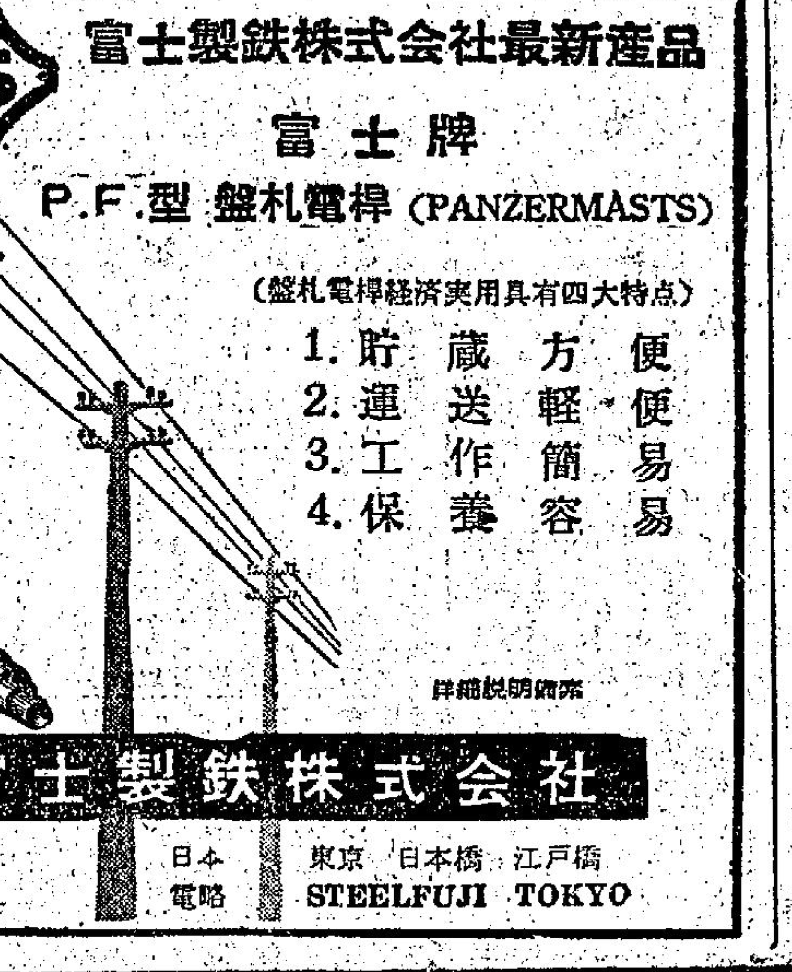

樂聲 百老滙
今天兩院盛大獻映
二十世紀霍士超新藝綜合體七彩香艷浪漫愛情名片
紅顏春醒
THE MAN WHO UNDESTOOD WOMEN
李斯莉嘉儂 亨利方達 主演
片上加印詳細中文字幕說明

百樂門
即日續映
歐洲古典戲劇 比倫王子
史超域 金露華 傑作
奪情記
特藝七彩上片中文
明日十二點四早場 寃枉相思

工商日報
言論精警 副刊輕鬆 消息速確 讀者訂閱
請搖電話二四二九六號 與本報營業部洽訂

普慶 利舞台
最後六天
環球出品 彩色巨片
春風秋雨
輿論好評 口碑載道
普慶明早 野玫瑰
利舞台明早 狂戀

紐約 中央 大世界 好世界 光明 能城 金星
昨滿今天仍映
一命三兇手
吳楚帆 白燕 李清 林丹（出場序）
傾力合作

任劍輝 白雪仙 主演
蔣偉光 導演
芙蓉傳
麗的呼聲明天起每日二時半起播本片故事曲詞

娛樂宮
滿！今天仍映
德國出品 香艷歌舞巨片
瑪利嘉洛 歐洲首席歌舞艷星 領銜主演
歌舞片之王！
舞蹈場面偉大！名曲響遏行雲！
萬紫千紅總是春
MAKE WAY FOR MARIKA
樂宮明早十二點半 江湖客
英文字幕 中文說明

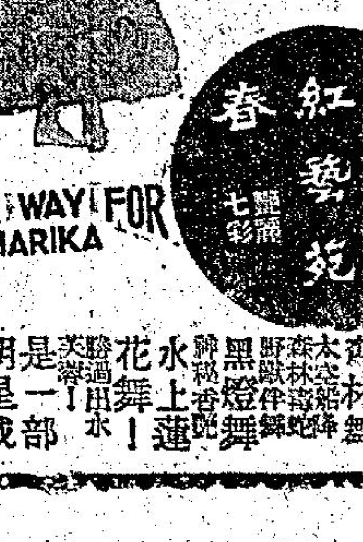

包山豐　王香琴

十一、情深義重

歐陽鵬搏命稍休，天微明，爲僱一小舟，送二人渡河，翠鸞與周振中謝之。越過賀河，周振中喟然嘆曰：「歐陽鵬搏雖固執，但兩次釋我，足見不失江湖人之義氣，此之於大法和尙，祇知以狹窄手段，猜忌心腸待人者，頗不可同年而語，歐陽鵬搏畢竟爲英雄，倘殺害孤之謀，出於大法和尙，則歐陽鵬搏之破梅花陣，殊非過舉，祇可惜不以力併大法，祇殺張英奇，未免捨本求末，但當時形勢險晦難明，歐陽鵬搏祇知進攻張英奇，遣走大法，亦情有可原。」翠鸞不勝唏噓，經此一事，周振中知翠鸞愛己至深，肯死相救。倘非翠鸞以身衛己，早已死於馬家驥一劍之下，對翠鸞感激至深，情愛更篤。由銅凡廟渡過黃河，即是河北河南之交界處，有小村名趙家口，翠鸞向村人借一小舍，與周振中同居，數日後，周振中傷創稍癒，神智稍振，忽有所憶，問翠鸞曰：「卿與馬家驥同爲歐陽鵬搏之愛徒，是十二門徒中之佼佼者，竟敗於馬家驥之手，何也？」翠鸞曰：「吾與馬家驥之武技，本屬相等，當在關外時，嘗作數度之比較，雖不能勝馬家驥，但亦未嘗敗北，能與馬家驥融和者，祇我與毛英二人，當時吾師嘗笑語我等，謂毛英之武技，已再無進展可能，窮其力度已盡，再難稍有增益，彷彿一朵已放之花，稍逝外露，堂皇富麗，悅目賞心，但其所有，已暴於外，再不能進益，我則不然，如一朵含苞未放之花，外形雖稍在弱，但才美仍未外見，所現於人前者，祇是十分之一二，其將來發展，不可限量，前途比之於馬家驥爲尤勝，吾亦自謂不輸與馬家驥，前此之敗，敗於心怯，心怯之故，爲汝在側，恐稍一不愼，爲彼所殺，心有所分，氣有所阻，每一招出手，均不如意，遂爲所敗，最令我憂慮者，來者不祇馬家驥，果爾，則萬無生理，我又不願汝死。」語至是，雙目熒然，淚盈於睫，眞情流露，使人生感，周振中感動至深，執其手曰：「吾眞不知何以報卿矣。」翠鸞垂首，淚涔涔下曰：「但願郎君速癒，再與馬家驥週旋時，報此大辱。」因歐陽鵬搏有高義之表現，更令南人進退維谷，張英奇張大原被慘禍，張家集勢不能不保全，但又無與歐陽鵬搏敵對之理，爲敵爲友，實難自決，兩家本無仇怨，仇怨祇自外來，大法和尙永無覺悟之日，歐陽鵬搏爲毀家之恨，亦不願輕恕張家人，如此仇怨，亙古今鮮有，倘張家終於被殲，亦就此盡絕，人間慘事，周振中在痛傷之中，每念及此，未嘗不焦急欲死，翠鸞則力勸之，謂珍重爲佳，不易解決之事，將必有解決之日，將來一場大戰既過，然後尋求是非，自可從致合理之解決，周振中不勝感概。（八三）

鐵漢嬌娃　章緣秋作

房很高，到上面設上層擱板處，却離開有幾寸，是以鋼枝欄住了，馬華乃移一張凳放在牆邊之下，再架一張長椅於凳上，然後攀到樑上，偷看鄰房的情形。

他在床上翻開抽屜，似在思量着什麼，馬華以爲稍待，他必然有動作，那知等了整整兩個鐘頭，他不但不起來，却原來已經睡着了。〇〇但他又不能離開，沒奈何，

來了，馬華準備跟蹤他，但他按鈴叫侍役喚晚餐，後來又提起電話，馬華精神一振，那知貼近話筒，一句也聽不到，說了幾句，就收了綫。

鴛鴦劍　柳長春

三、午夜來刺客　銀鏢索命

崔誠至此，不能不相信支機子確有能耐，便道：「我必定珍藏這小包，並感謝你給我指點。」在酒舖吃完酒，崔誠見他有了幾分酒意，要送他回住處，支機子道：「不必，我自回去好了，我住得很遠，別躭誤你的時光。」說着，向崔誠一拱手，邁開腳步，轉眼不知去向。崔誠今天無意間碰着個異人，心裡不免引起感想：如果他給予的錦囊妙計眞可使他消災却難，今夜收穫倒不小了！但不曉得自己將遇到怎麼樣的災難？他懷着滿腹狐疑，回到旅舍，想把小包拆開一看；可是支機子吩咐過，非到時間不要拆開，他到底把它放在囊中，靜待時機。

一夜無話，次日起來，又到市街上閒逛，希望碰着胤禎和卞人杰。支機子也說他倆留在此地，到熱鬧地方去碰碰，十九可找着他們。他知胤禎素愛熱鬧，每到一個地方，必到繁盛的去處玩幾天！他若仍在南京，在熱鬧的地方必定可找着他。走到三街六市，但見遊人如鯽，肩摩踵接，熙往攘來，比起蘇州，還要旺盛。崔誠在人叢中混了半天，却未發現胤禎和卞人杰影跡，不禁失望。走得倦了，到一家叫萬花樓的館子吃飯。這家萬花樓是高尙館子，顧客非富即貴，崔誠走進去，逐個房間窺望一眼，看胤禎他們可在那兒。沒找着他，才自行解決一頓午飯。他走過最後一個房間，輕輕用指尖挑開門帘，向裡面窺望，不禁嚇了一跳。房裡的漢子，看來很面善；再看清楚，認出是在蘇州遇過，到客棧搜查他的捕快，自稱沖霄鵰的葉雲中。當時他說到外邊查探消息，便失去所在，以後，沒見他再來，深夜來了個怪客，却說葉雲中不是當差的，不過假冒。然則他帶了人馬到客棧搜查，是另懷目的。畢竟他是甚麼人？崔誠心裡疑惑，不想在這兒又碰着他，他怎麼會從蘇州跑來這兒，他們到蘇州中已發現有人跟蹤，這葉雲中是否也屬於他們一夥？到南京來的目的也跟蹤胤禎？崔誠想感覺可能性極高。那末，螳螂捕蟬，黃雀在後，我該暗中偵查他行動，一則可保護胤禎，再則或可從他查出胤禎所在，豈非一舉兩得？想着，趁葉雲中沒注意他，忙把門帘放下，到隔鄰的房子，叫店小二弄了酒菜，一邊吃着，一邊注意鄰房動靜。忽然，聽得兩三個人的腳步，走進鄰房，崔誠猜葉雲中在房中正是等着這幾個人。（二五）

＊＊＊　＊＊＊　＊＊＊　＊＊＊

金屋藏嬌　龍驤

八、謀殺

這日來天色陰沉，時時有下雨的傾向。澤生的心情也是這樣，也說不出是什麼緣故，他老是有提心吊胆的感覺，老是無端端的心跳起來，他幾次爲這種現象煩惱，可是總想不出一個方法來。她祇好特別謹愼，小心翼翼提防着，提防瑞芝發現他彌天似的大秘密。

瑞芝卻始終又像是懵然未有所覺。可期除開不時來他家外，也不能作勸架他的行爲，他想不出理由他爲什麼會這麼心神不寧的，他眞想不出理由。

他們的家有了可期與南茜之後，也逐漸而轉爲熱鬧。這一天，他們一共有七個人在一起晚餐，除開澤生說他還要出去俱樂部談一樁生意外，其餘的人都預算留下來玩牌。當時，大家坐在沙發中閒話，忽然話題轉到女人美麗上去說外國的，中國的，瑞芝驀然地提起了一個問題，就對着可期道：

「我想起你以前在一起的那個女朋友來，她可眞可以說得上美人胎子了。澤生，你還記得上次在『快樂時光』夜總會的那一次嗎？」

「記……得……」

澤生自覺得不安極了，這是第一次他聽見瑞芝突然之間竟會提起柳明來。

「她叫甚麼名字？」瑞芝偏着頭，似乎是在思索，但她的臉孔是向着可期的。

「她姓沈，」可期也像很不安。

「對了，沈小姐。」瑞芝興趣很高的一拍腿子，她向着衆人：「那一個小姐眞是美極了，連像我這樣的女人看了也覺得動心，現在我有一個提議，不知道大家贊不贊成？」

「當然贊成。」大家立刻附和着，他們一向習慣了的，瑞芝就是他們生活圈子裡的中心。

「這個提議一定要可期幫我們的忙！」她依舊是那麼興致勃勃地說道：「我們要求可期給我們大家有一個欣賞美女的機會，可期，你幾時帶這位沈小姐來好嗎？」

「這……」可期當即怔住了。

衆人也覺得瑞芝的那樣的提議太突兀了一點，因爲大家已無形中把可期與南茜聯在一起，衆人已經默認可期與南茜一對兒，瑞芝這一提議，怎麼不叫他們覺得突兀的呢？同時，最難受的是澤生，他簡直覺得自己臉上的肌肉也不能隨他的意思指揮，完全是僵硬的了。

瑞芝卻更逼緊一步：「可期，你不會要叫我們失望的吧。」

「當然，當然，」可期習慣這樣說的，他向澤生望了一眼，澤生像針氈在背那樣。但是，他聽見可期說下去的時候，不由鬆了一口氣。

「可是，我怕我已經找不到這個女朋友去了。」（三〇）

魅影鈎奇　北海

歸魂羞覩合歡床

兩口子談了一會，內心是爲女兒而一樣悵惘的。後來和嫂更不免要把單至雄遇害的事情，告訴阿仙，而且說明單家快就前來接她同去守清。阿仙聽了，似乎還沒有什麼表情，既不反對，亦不悲哀。和嫂那裡曉得女兒的心事，只是乘機安慰她幾句，說：「這當是由於她的命運使然，惟有自安天命，無可怨尤的。」阿仙也並不致答，晚餐後，她還伴着和嫂，在燈下縷縷絲，直至二鼓後，才入室就寢。第二天早上，和嫂起來梳洗過了，知道時候不早，映上階，可是阿仙還是高臥未起，她一心要趕做縷絲的工作，便跟進房子裡，想把阿仙叫醒過來，詎知一眼望去，竟見阿仙在室中懸樑自縊，她忙即高呼救命。和叔還未外出，聞聲入視，倉皇把阿仙解下，可惜已香消玉殞，救也救不來了。只得一面差人報告單家，一面自往鄉公所報案。經鄉公所轉呈縣府，由縣府派檢吏前來檢驗，証明阿仙自縊屬實，始得備棺收殮。而單家的阿雪姐，却奉她三老爺之命，前來和和叔和嫂商議，決定仍將阿仙的鬼魂，接歸單家去，仍當刻上單家碑上，爲節婦的名號。因爲單至雄家中，原有幾畝薄田，可以過活，而鄭三叉，又照顧單至雄千多兩的遺資，如數送至，三老爺是狷介不過的，何況他對至雄還是叔侄情深，而對阿仙的一死殉節，心裡也特別感歎，現在有的是錢，便主張在迎接阿仙鬼魂時，特別陳重其事，大有事死如事生之概。洞房中所有一切應用事物，爲象床錦被，羅帷之屬，亦無不齊備，到那天單家三老爺還招請了好些親房弟兄，前來飲食，簡直當是至雄在生時一樣，只有缺少了一件事情，那就是再沒有人敢作鬧新房的提議，做是初更時候，便已酒闌人散。阿雪姐獨個兒看守着這老屋，已超過了二十年，但她這一晚却要向三老爺作臨時要求，要找得作伴，實在是希望看到阿仙的鬼魂出現。三老爺是個通情達理的人，自然不會拒絕她的，便叫了自己的一個同房兄弟的媳婦前來陪伴雪姐。她們三人都同在一個房子裡歇，而這個房子，却恰在新房的隔鄰。當三人躺下床時，只不過二鼓時份，她們一時未能入睡，便不免談起當前的事情，雪姐說：「今天滿門賀客，却沒有人敢提議作鬧新房之舉。」單家三太太說：「這是事勢使然，實是無可鬧的。須知鬧新房的對象，就是新郎新婦，如今新郎新婦都已成爲鬼物，且無形像可尋，試問何從鬧起？」雪姐又歎息道：「世事眞難逆料，自從雄官和朱家小姐訂婚後，我便一心盼望着看到新郎新婦舉行的婚禮，怎料今天看到的婚禮，却不是生人而是死鬼，使我不由得不想起了老主人，不由得不想起了老主人的家，都得來了這個結果。」單三太太忙道：「雪姐，你不要多思多想了，還是快些兒睡覺，免阻礙你少主人的洞房花燭。」（四九）

虢國夫人　南宮搏文・鳳子圖

「那樣，」楊貴妃沉吟着：「我向上建議，讓他休了妻子，娶你！」

「啊！不……我知道他的個性，那不能夠的！」虢國夫人搖頭：「他比誰都不同就在此！關於他的家事，我們曾談過兩個通宵，我了解他！」

「阿怡，你可以冷靜些嗎？」楊貴妃有着訝異：「從甚麼時候起，你這樣子相信男人的說話了？」

「仲通和其他的男人不同，」楊怡迅速地接口：「他在本質上和你的壽王相似，玉環，他是奇妙的男人，他是一百年中難得見一次的好男人。」

「阿怡！如果他是騙你，你會傷極！」楊貴妃低問着：「你是一個經過滄海的人啊，怎麼會這樣衝動？」

「如果他騙我，也甘心的！」美麗的虢國夫人登眉一揚，放肆地說：「我不會被男人騙過，被騙一次，大約也很有意思的。」

「該死！」由此証明一個人是不能有情的。」

「一個人眞正的幸福是爲情而生，爲情而死！玉環，你必然可以看得到的，從今之後，我將祇有他一個男人，我再也不和別人混了，連你的皇帝在內！我將沒法避開！眞的！」楊怡莊嚴地接下去：「還有楊國忠，我也不再與之胡混了！我要專心愛一個人！愛鮮于仲通！」

愛情會使人轉變，愛情會使得生命平衡！愛情會使人性潔淨。

現在，虢國夫人愛情，她的身體，好像處於晚霞與彩雲之下，她的嫵媚，好像在一張柔軟的床上，被安撫着，她沒有絲毫的顧慮，她沒有任何底遺憾。這是她一生中最幸福的日子。這樣底狂熱底愛心，是楊貴妃無法了解的。雖然她也曾深愛過壽王，可是，她與壽王之間的愛情是由先成了夫婦再建立起來的！而虢國夫人對鮮于仲通，則是單純的無結果的愛，兩者之間有顯著的不同。

於是，楊貴妃在嬉笑聲中爲妹妹祝福。

「謝謝你！玉環！」她握住姊姊的手，甜蜜地說：「我和他在一起的時候眞美！」

「今天，你們會相見嗎？」

「今天，不！」楊怡合上眼睛：「如果天天與他相見，我應該鬆弛一下的，會模他的事，也會使我吃不消。」

「那末，你們相見的安排是怎樣的呢？」

她雙手交地抱在胸，像夢遊仙地轉旋着身體，隨說：「在正常的情形下，十天見三次，每逢三六九是我們相會的日子。」（八四）

出牆豔　胖

第一章　殘酷的打擊

韓貞平連忙把邵凝碧的兩隻手臂挾着，不讓她過份用力，低聲說：

「當心，不要觸下去，那是隔了一塊玻璃的呀！」

「爲什麼不把她放出來，你們怎能讓她在棺邊悶壞呢？」邵凝碧瘋狂般叫着。

「你忘記瓊兒已經長眠安息了嗎？」韓貞平壓低聲音說：

「你說她睡着！」

「是的，她是睡着，她是永遠的睡着呀！」韓貞平禁不住流出幾顆眼淚。

「你瞎說！」邵凝碧狂搖着兩隻手臂：「她不會永遠睡着，她很快就會醒來。」

她又低下頭在那塊玻璃上密密的吻。可是，她的口唇接觸的祇是一塊硬硬的玻璃，她覺得有一種冰冷的感覺透到心頭裡去，於是，她又忍不住放聲大哭了。

她的哭聲非常的淒切，把許多客人的眼淚都引了出來。在靈棺的儀式開始時，她更是哭得死去活來，她漸漸覺得一切可怕的幻象，都變成事實。而她自己的想念，却變成空虛，更加上一些感情脆弱的女賓客的哭聲，像箭子一般刺入她的耳鼓，她更是呆住了。心裡禁不住懷疑說：

「難道瓊兒眞是死了嗎？如果不是，她們又爲甚麼都哭得這樣淒涼呢？」

她說不出話，她的心充滿痛楚。她分不出她應該對那些賓客們感激還是應該對她們怨恨？她祇是瞪大眼睛淚汨汨流着淚。

後來，小棺兒要釘蓋子了。韓貞平扶着她，向長睡在玻璃下的小臉孔看最後一眼時。她即使執拗，亦無法不相信這是事實。她頓然覺得四週圍變成一片積成小山兒一般的鮮花，滿着淚痕的賓客們的臉孔，彷彿織進了一個黑色的深潭裡去。甚麼都不存在，甚麼都幻滅，甚麼都空虛。而她也就在這一個感覺下，昏迷過去。

到她醒來時，她已經安然睡在家裡的床上，她初時還以爲是個惡夢，暗暗噓了一口，仰起頭，向站在床前的韓貞平說：

「瓊兒呢？她好了一點嗎？」

「是的，她很好！」韓貞平溫和地點了一點頭：「她永遠留在天堂了。」

「甚麼，你是說？」邵凝碧緊急得翻了一個身子，掙扎下床却又大聲說：「瓊兒眞是死了嗎？」

她的眼睛突然流出一陣急淚，頭腦更是昏眩，她又重再跌回床上去。

幸而這個時候，陳醫生還留神的藥水給她喫了，她歇了一會，纔長長嘆出一聲，流淚說：「這眞是多麼可怕的事情，像是我最寶貴的一塊肉呢？」

「那是無可奈何的事情。」韓貞平低聲說：「但願瓊兒在天堂裡永遠快樂。」陳醫生亦在旁勸說：「韓太太應該節哀保重。」

「瓊兒離開了塵世，可是，她已經在她的父母的心中，留下永遠不磨滅的好印象了。」

邵凝碧沒有話說，眼淚却仍和雨點一般流下。（十八）

新江湖奇俠傳　新捉刀人著　高寶圖

今日撮要：弄假成眞聯床共話　由無變有短刀逼人

上文因果： 上文講到尤剛穀娶了鄭麗兒，就擅專房，遂致有孕。以前某日黃昏，適入麗兒所住之花園，遠遠看見一個後生小子，好似打從麗兒後窗跳出，心中甚疑。此後麗兒有一出嫁之表姐，來到她家，其人風情萬種，引起尤剛穀垂涎，派通房丫頭小鸞從中設法。

第七十三回：長安城小星受賄賂　斷魂山大帑修祠堂（二〇八一）

小鸞領了主人命，假作來看望麗兒，見面問候了三娘，這時從後房走出一個女娘來，麗兒對小鸞道：你快見過我家表姐裴家娘子。小鸞請安問好，看那娘子果然生得有二十分風情，眉眼之間，明艷照人。小鸞笑問道：大爺叫我來問三娘，這表小姐可還在這裡住，千萬不可委屈了客人。麗兒道：有她陪我甚好。小鸞當日即與裴家娘子要好起來，那女娘見小鸞生得可喜，也十分歡喜。如此有了兩日，尤剛穀忽然走進來道：就叫小鸞過來服侍吧，她是我房裡的大丫頭，比別人體貼用心些。麗兒便答應了，尤剛穀又道：現在你有了身子，不能不一個人睡，如果有人同床，怕踢了肚子，不是好玩的事。不如請你表姐住在隔壁套間吧。麗兒不悅道：這算甚麼？我有她作伴，反而好些。尤剛穀定下之計，不過是要小鸞替他入馬，以便與表姐通奸，成其好事，今見麗兒不悅，只好暫時放下。誰知在他走開以後，麗兒將這話說與她表姐聽，那娘子自己同麗兒耳邊道：就依着他吧，反正只在這套房中，不是一樣可以過來過去麼。麗兒一想有理，便在這夜讓他睡到套房中去。小鸞等到夜深人靜，從套間的後房，走了進來，笑着對坐在燈下出神的那裴家娘子道：你還沒有睡，我特來與姐姐做伴。說時輕輕搖手，指着隔鄰正房道：小聲些，她還沒有睡着呢。裴家娘子以手指小鸞，見她嬌艷異常，心想怪不得員外看上了她，果然生得可模樣。這時裴家娘子，已拉了小鸞到身邊，細聲問道：妹子，你住在那間房裡。小鸞指了後房道：就住在後頭，方才去廚房看婆子們門牌，所以回來遲了。裴家娘子輕輕一笑道：妹子住在後房甚好，我有個毛病，每夜都要有人陪才睡得着覺。今晚第一夜住到這房裡來，妹子就來陪我好了。小鸞巴不得，連忙答道：好極了，只要姐姐不嫌我。這時正房的麗兒已經睡着了，裴家娘子便輕輕站起來收拾，小鸞在旁服侍着，見他人甚高大，滿身體胖，只惜是一雙大腳，却更顯得輕快。裴家娘子先上了床，小鸞去將後房的燈熄了，然後出來用燈照着，看那裴家娘子睡在那一頭，裴家娘子道：你不必睡我的腳頭，都睡在這一頭好說話耍子。小鸞道：正要陪姐姐話家常。便卸妝上床，銀燈照見羅帳，小鸞只穿了粉紅色衣褲，睡在床外，另用夾被蓋了。裴家娘子問道：聽說你是員外的通房，如今派來這裡，我又在此，員外不便過來，你可以氣惱。小鸞嗔笑道：員外身邊人多着呢，那裡在乎我一個。裴家娘子笑道：他不在乎你一個，你却沒有第二個呀。小鸞吃吃一笑問道：比如姐姐，來此陪三娘，不也是離了家裡麼。難道天天晚上都要有個人陪住麼。裴家娘子打趣道：你脾氣如何，我不知道，不過我却是沒有人伴着，半夜就會做惡夢的。小鸞道：我現在陪着姐姐，可惜我也是個女人，和姐姐是一樣的。裴家娘子將夾被輕輕一掀，伸了雙手過來，捏住小鸞道：你生得眞不錯，開懷有多少日子了。小鸞道：要三娘之前開懷的，後來有了三娘，員外就從不再見我們。裴家娘子一邊摟她，一邊讚道：你原籍可是南邊人。小鸞道：原籍可來得遠，是四川成都人，幾到陝西來的。裴家娘子笑着將頭挨過去道：難怪有這樣好的膚色。小鸞被她摟到怕起癢來，輕輕地擠了過來，那裴家娘子却不許她擠近，用另一隻手擋住她道：你可不許碰我，我最怕人碰的。小鸞已經情不自禁，伸手到裴家娘子身上一下，捉住她的手道：姐姐大過我，爲何却沒有……裴家娘子替小鸞寬了衣裳，小鸞嘻嘻好笑，想着這娘子來此多日，大概十分想回家了。不覺一下滾入到她懷中來，那裴家娘子有意戲她，不覺親起嘴來，小鸞由她去親，已經不再能說話。就在這時，忽然觸着了裴家娘子，大吃一驚。裴家娘子已先發覺，順手從枕下換出一把短刀來，向小鸞面上一幌，輕聲道：不許聲張，不然我便殺了你。小鸞嚇得只是戰抖，裴娘子這才將短刀放到枕後，將小鸞摟住對她道：今日之事，只可你知我知。小鸞夢也沒夢到，只好由他，豈知這員外也沒有他的本事。好半天，小鸞才道：你是怎麼扮的男人，那有你這樣姿色的，難怪你是一對大腳呢。不過這一來你却害了我了。這裴家娘子原來是個少年，並非什麼裴姐。正是

偷天換日　露出大脚

皇都・東樂

全新印本・聲光並茂　第九天映　南宋史實悲壯熱烈愛國巨片　片長十五大本

注意放映時間：兩點正　四點半　七點三　九點半

（東樂明早：國語片呂四娘）

京華　昨日今天滿座！請早　諾曼威士頓傑作　傻人當兵　中文片上　明早擒兇記

麗斯　連日狂滿　請早　派拉蒙公司大笑片　糊塗福星　中文片上　明早

東方　即日隆重獻映　伯爵女與風流　The Naked Maja　阿娃嘉納・安東尼奧沙　明早十兄弟

景星・都城

今天兩院携手首映　榮獲亞洲影展五項金鑼獎！

一部蕩氣迴腸的大戀愛悲劇　日本文藝名著　井上靖原著

最佳導演　最佳編劇　最佳彩色攝影　最佳錄音　最佳美術指導

昨晚滿座　今日請早

七彩　翡翠　中文片上　大映公司出品

山本富士子・菅原謙二・野添瞳・川崎敬三　十大影星領銜主演

與「羅門一生」「獄門同地」同享盛譽！

創賣座最高紀錄　名片始終是名片

麗都　仙樂　敬請早臨　合約所限　小別兩日　捲土重來　再接再厲　繼續首映　不加票價

狂滿　林黛　趙雷　領銜主演　李翰祥導演　邵氏古裝巨片　邵逸夫監製

全部七彩　榮獲十二金鑼最佳影片

學生機位　直飛美加　價廉快捷　定座從速　詳細請至永安人壽大廈1201室或電33264及28502洽胡國際貿易行徐孝賢

營業　有1，1½，2，2½匹各款　總代理遠東洋行　電話32509・21050

寫字樓出租　九龍尖沙咀樂宮戲院大廈有大小寫字樓出租　有意者請電樂宮戲院辦事處六五二一一洽

寫字樓出租　電話二式七八六

公寓　萬茂公寓

蟾宮招待所

租售　新到藝術西片租售　與業

保安郵票社　專辦各地新發行郵票

九龍新平・香港豪華　昨天滿座！今天請早　美高梅公司　瑰麗七彩　新藝綜合體　神秘浪漫文藝巨構　電影皇后柯德莉夏萍最新傑作　中文字幕上片

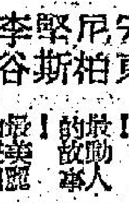

安東尼柏堅斯・李谷　聯合主演　兩大紅星　最神秘氣氛的！最感動人的！最美麗畫面的！

新華明天早場：郎心如鐵

新世界　印日五場　王寶釧　芳艷芬・羅劍郎　主演

皇都　今天最後映　國魂　全體明星空前合演　明天四場映　十面威風　全新印本

九龍城大酒店　好食！好住！

雀局菜三十二元　送大房留宿　送大啤兩支

會菜五十五元　送大房留宿　送雙蒸一支

新設備；新聘名廚；換新口味；嘗新知；請來一試！

房租特別低廉　日租四元五元六元七元　時租一元　月租八十元

九龍城公道八十四至九十號（五、拾、巴士直達）酒店電話：六八一三七・六四六六　餐廳電話：六八一三八

工商晚報　分類小廣告　每段大字四個・小字十四個　每天收費一元　不限期登刊日期　收費廉・收效大　先收費無折扣

添丁入診普園好　甜醋　支店：咸蜜頰街宜信號　北角馬寶道九號E

九龍各界刊登廣告者注意：本報委託旺角東樂戲院代洽

砦城毒販明爭暗鬥 今晨發生劫殺案
封去白麵一批殺死看守人

【本報專訊】九龍城寨老人街一白粉檔，今晨發生劫殺案。三賊闖入該店，將一名店伴刺死，并將現款十餘元及白麵一批掠去，然後逃去無踪。至今午爲止，警方仍未拘獲可疑人犯。

死者名冼桂，廿二歲，是該×記白麵檔之伙計，胸前被刺一刀，當場重傷斃命。遺體已由警方舁送殮房候驗。

遇事之現場，爲一白麵窟，店前方爲零沽處，後座則爲吸毒處，環境污穢不堪，向由一姓梁之男子經營，梁某於年前死去，由其妻及冼桂主持。據說該店業務并非龐大。

今晨四時許，有三名均年約三十餘歲之男子到店，其中一個身裁高瘦，一個肥碩，另一個則屬普通身裁。當時，店中只有死者一人負責。

據目擊者報告：其中身裁高瘦之男子，曾到該店閒事，并擬強搶，故當他們抵達時，死者冼桂則行出櫃面與三人交涉。不料正談話間，該高瘦之男子，即拔刀向死者迎胸刺去，中等身裁之男子，則在背後拳毆。死者受夾攻之下，當場倒地。其時，該身裁肥碩之男子，則進入櫃面，將抽屜打開，把其中之現款約十餘元，及經包好之白麵一批掠去，然後三人一同逃走無踪。

又據熟悉內情之人士謂，此案表面上是劫殺案，但其中內幕，涉及黑社會爭食火拚等情，該案是由另一派毒販尋仇所引起，但內中實況如何，警方現仍偵查中。

現場附近爲九龍城砦最污穢地區之一，毒攤林立，私寨比鄰，週圍淺街窄巷如蜘蛛網，如非熟人帶路，陌生者在其間如入八陣圖。現場地點爲一淺窄之沙礫路，店前尚有血漬成灘，其後座則烟頭遍地，乃「龍穴」所在，一股混濁空氣，令人欲嘔。

據一居民說：兇案發之後，大隊警察到場展開偵查工作，而不夜天的城砦，馬上引起波濤，該街附近一帶雞飛狗走，私寨賭檔毒檔，掩旗息鼓云。

現警方已下令通緝三名男子。其一高瘦，年約四十一歲，着綠色夏威夷恤；一年約三十六歲，身裁中等，穿藍西褲，黑皮鞋；另一人年約三十歲，穿黑色夏威夷恤。（錦）

港公私建築旺盛 對士敏土納胃大
成爲國際士敏土競爭市場

【本報專訊】本港士敏士市場，已成爲國際競爭市場，包括少數轉口貿易，每年逾三千一百五十萬元。

本港士敏土之需要，約有百分之二十係由本港出品供給，因此各國逐鹿之銷路，約有廿五萬噸。

由於公私建築之繼續大規模進行，故銷場維持強大，因此，除業已參加之國家外，印度與北韓又悄然投入競爭，而波蘭似亦不久將有貨到。

就往年而言，本港百分之九十士敏土，係由本港、日本及大陸供應。自去年起，自由中國加入角逐，今年首季，且已奪去大陸所喪失之一部份市場。以色列、北越、南越及英國，亦分沾市場之一小部份。

本港士敏土廠年產十一萬五千噸以上。除供本銷外，外銷亦頗可觀，計一九五七年輸出五百八十一萬元，去年爲六百八十萬元，今年第一季爲一百三十八萬元。

大陸士敏土一九五七年運港價值一千五百八十四萬八千元，去年爲一千五百三十七萬六千元，但今年首季則銳減至九十六萬七千元，至第二季來貨又增，約有三萬噸。

日本貨一九五七年有一千六百卅三萬三千元，一九五八年爲一千三百四十四萬一千元，今年首季有三百六十五萬六千元。

自由中國於去年開始以士敏土銷港，共輸入三百二十一萬元，今年首季增至一百七十五萬六千元。

北越係於一九五七年加入本港市場，今年首季輸入六十萬四千元。但以色列與南越，均於今年始有貨到，首季輸入爲九十萬六千元及十五萬元。

港產士敏土外銷，以北婆羅洲最多，今年首季有五十四萬三千元，但南韓市場，今年已不幸喪失，但東埔寨與海洋洲方面，甚有進展，今年首季均達二十六萬九千元，而去年全年，運銷東埔寨祇有二十四萬元，海洋洲祇有十二萬八千元。另一重要市場爲馬來亞，今年首季去銷二十六萬八千元。（日）

港越貿易 維持常態 傳減少不確

【本報專訊】昨日一項報導謂，本港與越南共和國之貿易已減少，輸入越貨甚多，而輸越之港貨則幾乎停頓。但據越南駐港總領事謂，此項報導全不眞確，過去數月來，港越貿易政策，亦無改變。

根據工商處統計，今年一月至四月，輸越港貨值六千四百二十萬元，而去年同期則共值六千二百五十萬元。但由今年一月至四月，越南貨物輸港者，共值一千九百零七萬元，而去年同期則只值一百四十二萬元。

輸入本港之越南貨物，主要爲食米及其他農產品等。（乙）

大暑不應節 八九點六度

【本報專訊】據天文台今晨報告：由集結於西伯利亞東南之深厚低氣壓起，低壓槽向西南伸展，循過黃海、日本以南太平洋，氣壓頗高。

預測：今日吹輕微東南風，天色良好。今晨七時，天文台氣溫紀錄爲華氏表八十一度，濕度爲百分之九十。

昨日雖爲大暑，但氣溫最高爲華氏表八九·六度，尚不及十四與十五日之九十二·一度。最低爲八〇·一度。（乙）

週三休假半天 老闆多不贊成
革新會繼續請簽名贊成 反加租請願書下月呈出

【本報專訊】革新會將於下月初，向港府呈遞十萬人簽名的請願書，反對解除租務管制。該會副主席胡百全昨日稱，一俟請願書之地址核對完竣，即行呈遞。

本年三月十八日，立法局舉行預算辯論時，周錫年議員曾提及重新檢討租務管制條例。居民對此，立即提出意見，反對解除管制。

革新會主席貝納祺昨稱，該會之另一項請求，係請政府擬定法例，每逢夏季，辦公廳職員每星期三下午應放假半天。

但此項請願書在十月底以前不會遞呈。

又該會秘書稱，要徵足夠人數參加簽名，頗有困難，因部份寫字間已有冷氣設備，經理人士都不贊成此意見。而若干職員，則誠恐因此而開罪老闆。（德）

嘉道理的惠澤 雞種三千五頭 分贈西貢寡婦

【本報專訊】嘉道理農業輔導會昨日將雞種鷄及母雞三千五百頭，贈送與西貢區之鄉村寡婦一百五十八人，由嘉道理夫婦及農林漁業管理處長布力奇，親臨分發。該批鷄隻二萬餘元。據農業輔導會之一名職員稱，分贈鷄隻是該會援助新界寡婦計劃之一部份，但一九五八年來，該會將二萬隻鷄，一萬頭豬，一千一百頭牛分贈與四千名寡婦。

來自西貢區之寡婦，大部份是上了年紀的客家人，昨日均獲贈雞兩籠，每籠有鷄十隻，各人領得贈禮後，均向嘉氏夫婦致謝，然後歡然離去。

據嘉道理稱：獲得該農業會贈與牲口的人，很少會拿去沽賣或宰而食之。

布力奇處長說：贈送牲口與鄉民飼養，可使本港的民食自給自足。去年本港所養的鷄，共值二千一百萬元；所養的豬，值四千三百萬元，全港所養豬隻，已有四分一是本港所養的。一九五八年所有港產之糧食，共值二億二千七百萬元。

嘉道理農業輔助會對新界農民有頗多貢獻。該會現並進行一項肥料貸款計劃，及贈送英泥協助農民修建豬舍等計劃。（乙）

港商歡迎紐設專員

【本報專訊】紐西蘭政府在港設立商務專員公署，以促進兩地貿易之決定，備受此間人士歡迎。同時，旅港紐僑，更認爲此舉久應實行。

紐西蘭會社秘書史杜力蘭昨稱，此消息甚佳，本會同人，久已盼望有類此之機構成立。

目前本港約有紐僑一百人，多數係在政府服務。（日）

訓練營事件 下週再開會

【本報專訊】調查哥連臣角兒童訓練營之委員會，昨日暫時休會，至下星期一復開。星期三日，調查委員會委員三人，曾親自訪問該訓練營。該委員會之調查庭，係採非公開形式進行。

止德小學 畢業誌盛

西區止德小學應屆畢業典禮，昨由校監伍卓華頒獎，繼由校長羅慈哉，教務伍于儉，訓導黃靜儀，生活郭湘華，級任何樂耕，先後致訓，禮畢，攝影留念，聚餐聯歡。計畢業生名單爲何翠芳、潘玉珍、鄧志珍、仇燕芳、周淑芬、吳妙仙、黃作琴、朱立義、朱賢熙、張立輝、陳樹明、陳寶強、寶海波、梁維成、盧偉雄、王應寶、盧國維、畢作模、余菁謙、余上人、趙謙益等。

老叟風流 輪上居然携玉手
貨車林立 岸邊發現有蛇窿

△昨晚大華飯店樓頭，興高彩烈，五百潮僑人士宴賀劉先生榮膺行政局議員。場面當然熱鬧，而且，架起半月形似戲台的樣子。原來這台不是做戲，而係用來攝取五百人的紀念照片。據說，架起木台的費用，化了千多塊錢呢，可見昨晚是多麼熱鬧了。

△昨天大暑果然應節，逛街小姐們香汗淋漓，有些行經德輔道中某電器舖門口，便呆立了一陣。原來享受驕樓底吊扇的涼風，吹到滲入身心涼快。電器店老闆可謂「爲途人服務了」。

△灣仔高士打道，每天有無數貨車林立的海旁，發現三尺高的窿，有人懷疑這小小的窿仔是狗屋，但細看下去，原來是汽車「蛇仔」匿身之所。

△昨天是大暑，多瓜特別好市。西環菜市場大擺多瓜陣。西瓜也生意滔滔，總之仔一巢攤，趁着大暑之日，來一套宣傳手法。把門前黑板寫上八個大字「小暑小食，大暑大食」鼓勵市民猛吃西瓜。

△更有些茶樓食店，因爲大暑之日，多製荷葉飯供應茶客。素稱鮮荷葉可以解暑的緣故，荷葉飯便成爲時令的食品了。據說，平日不慣吃荷葉飯的小姐們，昨天也光顧起來。

△夾萬已經是誰也曉得的東西了，但是可知道夾萬在初期叫什麼呢？要解答這問題，請到告羅士打大廈一看，那裡有一家出售夾萬的公司，內有古老大廣告一幅，稱夾萬叫「洋錢箱」，圖文并茂，圖中人全是清末的裝扮。

△新近運港的一種月信用的東西，是餅子狀的像一支香烟，中區一家藥房，爲了宣傳，在飾櫃內陳列，并用水浸，以表其吸收水份力之強，但女人經過多不敢正視，以其不好意思也。

△中區某大公司，定期開幕，前已佈置妥當，顧客紛紛入內光顧，此之所謂先行交易，擇吉開張也。

△昨晚油麻地廟街有一道友，手持小書本一大叠，沿途大叫「益智小說，認眞抵睇，每本五毫」，當時光顧者大不乏人，原來這些所謂益智小說，不過是一種淫書而已，而光顧的也是市井之徒和小販人物的居多。

△昨晚在渡海輪中，有一個年逾六十許而老態龍鍾的老叟，身穿長衫手挽一個公事袋，同行的有一個很漂亮的時髦女郎，看他們的關係，不像是父女，而是像一對情侶，在船上她的玉手不停的撫摸他的手，上岸時又拖手而行，狀甚親暱，旁人爲之歎羨，可見這個世界，老大何須悲觀，總要荷囊飽滿，那愁沒有佳人垂青呢。

△近日每晨銅鑼灣大坑之五號綫巴士上，有數名女郎搭車，裝扮好像披頭散髮，衣服不整，那時是上班時間，故引起很多人注目。但查得她們是中區某公司之寶貨員，每晨都往維多利亞泳池游早水，一到時間，就急忙趕返工，故待返至公司時始換衣整容。

△警方連日在紅磡交通要道搜查白牌車，但有很多人因趕時間，搭不到巴士仍然光顧白牌車，一到有警察查車，才知更阻時間，因查出時，通通搭客要下車，而該處又沒有巴士站，必要時惟有坐共的士一度，奈何！

＊　＊　＊

散髮披頭去上班 女郎泳罷趕時間
并非貪懶忘裝扮 未曉眞情莫亂彈

難民赴英問題 英國重行檢討

【本報專訊】路透社倫敦廿三日電：英國內務大臣布特勒勳爵，今日宣稱：渠准備檢討有關准許香港中國難民入境之因素，彼等期望來英找尋工作者。布特勒係在下議院答覆保守黨議員杜爾頓之詢問。杜爾頓曾謂：鑒於英國對香港之責任，及英國在難民所負之義務，渠應重行考慮此問題。

布特勒稱：余已准備與殖民地大臣及勞工大臣諮商，檢討此事之習慣。渠七月十六日曾在國會，通常入境簽証，能給予無在英就業之華人，而渠係與其未來僱主之家人有密切關係者。（日）

製衣廠的行動 是自我約制 非自動限額

【本報專訊】有關製衣商人倡議自動限額輸美之消息，頃已獲澄清。據該業一小集團人士討論之「自動限額」，只是一種「自我約制」，而非像與英國棉紡織業所達成的「自動限額」辦法。該人士并謂：該項討論進展甚微，而且該小集團迄未與有關官方接觸，「我們只是自己討論一下」。

據製衣商會主席林根成稱：由於美國是本港製衣的最大主顧，而該地之申訴又源源而來，故必需找尋一項解決辦法。當然這解決不必一定是自動限額制度。

由本港輸美之成衣，今年上半年約值一億五千萬元。林氏謂，如果美國限制成衣輸美，有二十萬工人及家屬生活要受影響。（乙）

南昌街明渠 已改建完成
正準備翻修路面

深水埗南昌街明渠改建暗渠完成，準備進行翻修路面。該段改建暗渠工程爲港九歷年中最大之改渠工作，全程幾九百尺長。（本報記者百攝）

大坑興建儲水池

【本報專訊】官方今晨宣佈，將于虎豹別墅對上建一儲水池，以供應迅速發展之大坑區。同時又在柴灣建一海水塘，容量係一百萬加侖。大坑儲水池容量三十一萬四千加侖，約于一個月內動工，明年初可啓用。

臨時土地批約收費

【本報專訊】據今晨憲報公佈：一項關於修改臨時土地批約（非正式地契）收費辦法之法規，已由港督會同行政局制訂，并定期本年九月一日起生效。

該法規定名爲一九五九年簡易犯罪（批照及收費）施行細則，是關於工務局長發出港九及新九龍地段批約，新界行政署長發出之新界土地批約，以及其他關於土地使用之批約之收費者。

凡在新細則生效前已訂立之批約，其應繳之費用，仍不改變，直到該約失效。

根據細則附表所載，各區土地承批之標準費用徵收率如下（每年計）：

香港方面北區（由堅尼地城至筲箕灣之地區），每方呎收費一元，柴灣及香港仔方面每方呎五角，村區每方呎一角五分，其餘地區每方呎一角。

九龍區（界限街以南）每方呎一元，新九龍區沙田坳以西括啓德機場每方呎一元，沙田坳以東至官塘每方呎五角，茶菓嶺鯉魚門每方呎二角五分，油塘每方呎一角。

至於其他用途之土地因其求批目的而不同，例如園或花地，每英畝每年五百元，築廠土地只收標準率的四分一，非營利性的慈善機構領用土地，每年收二十元等。

林翠九月有遠遊

【本報專訊】本港女星林翠，正計劃環遊世界，將於九月前往歐洲，希望同時訪問美國、加拿大及日本，預定離港四個月。（修）

昨晚東頭村 男子拒捕 身中兩槍

【本報專訊】昨晚九時許，九龍城東頭村龍津路賈佬正街口突傳出卜卜槍聲，一男子中槍受傷倒臥於該處龍津路七十四號陳子明鑲牙醫館門前，傷者男子穿灰士布短褲，上身赤裸。當時適有兩名軍裝警察當值巡至，大約疑傷者是白粉道人，喝令停步待搜，當時兩警察將傷者帶返警署查究，不料行至十五號黃英士多店門前，傷者突乘兩警不覺，掙脫奔逃，旋兩警即尾追捕，約十數碼遠，卒將之追獲，傷者又與兩警糾纏起來，結果，復被其掙脫，折回向賈佬正街逃遁，當傷者走到賈佬正街龍津路口時，該處忽有潮州籍大漢十餘人，聲勢洶洶，向兩警圍阻，槍傷案遂告發生。事後警探在現場附近檢獲一把利剪，疑是傷者之物。傷者爲潮州人，名何光，三十二歲，傷勢頗重。

整條大埔道 九月起重修
消除各處危險彎角

【本報專訊】九龍至新界之主要交通幹線大埔路，定九月初興工改善。此項工程，包括重建十四咪半與十五咪半之橋樑，以消除目前此兩處彎角之危險情形。兩處之路面亦同時擴濶及削直。

十四咪半之橋樑將代以濶廿三呎、高十五呎、長三百一十呎之混凝土大橋。新橋係二十四呎行車路，兩傍有狹窄之草坪，行人路則有九尺濶，至於十四咪半附近之拱橋亦代以混凝土橋，長四十一呎，濶十九呎。十五咪半處工程需重建路五百呎長，使有廿四呎濶車路及兩傍八呎濶行人路。同時又興建長四十二呎、濶廿三呎之混凝土橋。整個工程，約需時一年始完成。今晨官方已招標承建。

又：官方今晨宣稱，由沙頭角道北向至平之邊境公路，將伸展打鼓嶺。擴築工程將于九月初動工，約需時六個月完成。路面包括行人路濶廿九呎。此新路長六千六百呎，直至過境路之打鼓嶺警署。

假視學官判入獄 以家有老母爲題 上訴求法官減刑

【本報專訊】一名斯文光棍冒充視學官，遊向學校招搖行騙，去月在裁判署認罪後，即被判入獄十九個月，今晨被告不服上訴，請求減刑，指出家有老母待養，求法庭同情等語，因被告原審時控罪之法律程序問題，主審正按察司何瑾及主控官奈唐傑因需研究法典，案在續訊中。

被告人李冠洪，廿三歲，被控罪名：㊀六月三日在大道中十六號加拿大餐室寄寓欺騙，向郭海源取得欵項五十一元，被告訛稱其本人爲視學官，而自認有辦法在教育司代覓職位。㊁五月卅一日在英皇道英皇餐室用同樣手法，向眞光女教師黎麗光訛騙廿五元。㊂六月一日在上述地點，再向黎麗光訛騙十元。被告曾認罪，首罪判獄九個月，第二、三罪各被判獄五個月，被告尚有十一項罪名，包括冒認公務員，自認教育官，向梅芳、華僑、中正、端正等學校行騙，此等罪名列判案考慮之資料。（尚）

廣大中學 畢業典禮

【本報專訊】九龍窩打老道廣大中學，昨日上午九時假座九龍彌敦道樂宮戲院舉行第廿七屆高中，第廿五屆初中，第廿七屆小學十三屆畢業典禮，校長譚維漢博士親臨主持。赴會者有社會名流、校董、家長、員生等數達一千八百餘人。九時卅分，首由古應照校務報告，對於本屆畢業生人數，歷年畢業生動態，學校狀況，本年度圖書儀器之添置，電化教育之設備，學生各種活動等詳爲報告，尤其對於黃炳芳先生贈送之化學、英文本專門書籍，雜誌一大批，價值數千元，台灣中央圖書館，自由出版社，美國麻省西春田中學，美國新聞處各贈大批書籍，深表謝意，又感謝該校之熱心教育人士，捐贈免費學額，計有紀念陳劉瓊倫太夫人高初中免費學額各一名，李伯常先生捐贈高中或初中免費學額一名，資綱會先生捐贈高中免費學額一名，戴葆鈺先生捐贈紀念戴天才先生高中免費學額一名，尤爲感激，最後對諸生屏勉有加，詞畢，由該校校長譚維漢博士頒發畢業證書，及學行優良獎品，繼請香港大學教授羅香林作學術性演講。

中區振興 今日酒會

本港振興糖果餅乾有限公司中區支店大道中三十六號A（原日皇后戲院對面）原址，擴建落成，定今（廿四）日下午一時至六時，舉行雞尾酬會招待嘉賓，并爲酬謝顧客起見，該公司轄下港九各支店，一律响應中支廣張營業大贈送，推出其榮譽出品名貴餅食十四種，買二送一。

港澳埠際棋賽 今晚蓮香舉行

【本報專訊】全港棋王自集中作一連串的棋賽以來，使棋壇日趨與盛，學校、工會、社團均紛紛舉辦棋賽，掀起象棋風氣，因此棋王大會特適應棋迷之要求，舉辦港澳象棋埠際賽，訂於今晚七時半，在蓮香樓三、四樓舉行，由港埠際代表梁慶全，對澳埠際代表梁兆光，作六局之對賽，一分高低。大會並規定用國際鐘點，每四十步着法不得超過一小時，一新棋迷耳目，破除棋賽保守思想，誠港棋壇創舉，棋證由張亮濤擔任。

查港代表梁慶全，爲港第一流棋手，青年時曾擊敗馮敬如等國手而成名，及曾獲港賽冠軍，着法深沉，善中盤變化，走子靈活，待人謙恭有禮，誠港方良將；而澳門代表梁兆光，爲澳第一流棋手，曾獲澳賽冠軍，名馳全國，着法以穩健見稱，尤對開局更有研究。此次兩王廿餘年來方碰頭較藝，定創名局，對港澳棋運之增進，實堪期待。

平安大樓新貢獻 每部電梯內裝安全電話

平安置業有限公司在九龍彌敦道所興建之十七層高，外觀巍峨壯麗，內部華貴實用之平安大樓，現已建至十四樓，該樓設計新穎，裝置完備，每部電梯均有電話與機房及管理處聯絡，可保安全使用，全部工程年底便可完成，樓向東南，環境優美，交通便利，在營業及居住上，均合乎理想，且有餘年期，不需補價，更有三大特點：㊀入伙後分三年付款，不計利息；㊁購樓後簽約保證收租，月息分半；㊂將四樓裝置完成，歡迎參觀研究，共地下及二樓百貨商場舖位，售價由一萬二千餘元起，三樓爲最具規模之大酒家舖位，四樓以上商舖住宅，由九千餘元起，租售價宜，甚爲暢銷，現所餘無幾，其優待特價，亦限至八月底止，不再展期，購屋從速，勿失機會。平安置業有限公司在大道中華人行三〇一至三〇二室，電話：壹一壹八，式一壹九六。

澳門槍殺案後 警探大搜捕 拘一神秘人

【本報澳門專訊】二十一日晚十一時，前南灣羅保博士街黃金大廈前發生駭人聽聞搶殺案，死者郭潤良擬於昨午三時出殯，下葬時舉行基督教儀式。當時與死者同行男子朱志誠，事後被扣留，直至今晨仍在羈押中。閱警方對此案未有線索，故仍繼續偵查中，至昨日，警方仍無消息可以發表。

警方於前日晚九時，一度圍搜三巴仔橫街某號，但無所獲，又於昨晚十二時往關前後街搜查，情形更緊張，舉凡該屋住客，一律須舉繳身份証查驗，繼後在小房內拘去一男子。

被拘者王×基，廿七歲，梅縣人，當在王之房間搜查，書籍信件甚多，警員檢查書信時，工作亦頗爲慎重認眞，王被拘後，至今仍在羈押中。據坊衆談：被拘之王×基，每日生活行動頗爲神秘，遷居該屋住後，鮮與人交談，日中時出代人理錄，返家多係闢字畫或寫字，間有同居言及乃近自廣州來，本爲大學生，有時則爲師範生。

金融與股份

【本報專訊】今晨九時五十分，宋紙市仍未開盤。期鈔開盤五·七七六二五，隨跌五·七七二五，K金開盤二五四·二五，隨即呆住。

美電按五·七九二五，通天單按五·七八，加單按六·〇〇五。

倫敦及紐約匯價均分別漲了三又七五。（恒）

今晨股市甚靜，行市平疲，成交者有：滙豐（除息）九二七·五元。九龍倉一八·〇元。香港電燈二八·三元。置業二一·元。連卡佛一〇·六元。

中共越境修路 英國提出抗議
港府昨晚發表一項公佈

【本報專訊】沙頭角中共越境修路事，倫敦方面十分注意。據路透社廿三日倫敦電：英駐北平代辦向中共提出抗議，反對中共工人侵犯中港邊界。發言人係就本港政府發表之聲明，作上述透露。

香港府昨夕公報稱：昨（星期三）有一小批工人，在新界沙頭角村之狹窄街道上之兩面，開始修路工作。該街道之中心，即爲中英邊界處。此項工程，事前並未與香港政府洽商，即告開始，本日（廿三）該工程仍繼續進行。

昨日下午，香港政府官員一名，曾與中國（中共）方面官員一名接觸，此與共方面官員接觸時，並曾向共方表示，中國（中共）之修路工程，明顯侵犯英界，因此事前應與香港政府會商。

港府一發言人稱：如中國（中共）方面能以適當方式提出共同修築該街之建議，則港府當會對該項建議加以考慮。

過去曾有先例，採取聯合行動，修理橫跨界河國際界綫上之橋樑，羅湖方面之鐵路橋，及文錦渡方面之公路橋，亦曾由雙方合作修理。

該發言人謂：此項事件業已呈報英女皇陛下政府，並已通知英國駐北平代辦。

聲明中對于港府官員與共方接觸之結果未有說明。同時，鑒于共方工人昨仍開工，可見共方似乎不顧港府之意見。

……事件爲首。以前曾一再派武裝船隻，越入領海。

查新界邊區沙頭角中英街之中心，即爲中英邊境分界處（一邊之商店屬英界，一邊之商號爲華界）。此一狹窄街道，原屬一條小河，數十年前始填成今日之中英街，約於廿年前，曾由當地鄉紳李曼等向中英政府請准修築過一次，因歷時已久，該街道已漸呈殘爛不堪，雖然中英雙方之村代表都振經會於本年三月間具呈大埔理民府請求重修，但此一請求，政府當局尚未有批示。

該街修築，在前（廿二）日開始，當時警方曾派出一隊巴基斯坦籍警察至沙頭角防守，而大埔理民府官黎樂庭[illegible]

昨宵四強籃球賽 東方挫港僑 閩青勝自力

【本報專訊】四強籃球邀請賽，昨晚在修頓球場開鑼，座上客約有千餘人，兩場比賽，戰情均頗爲劇烈。閩青經加時僅勝自力，東方則在苦戰中擊敗港僑。

頭場自力對閩青，經加時再賽，閩青僅以三分得勝。此場比賽戰情的劇烈，出人意料，然無可否認爲自力有良好演出，獨惜經驗稍差，故雖有地利，亦終難逃一敗。

接觸後，自力因佔地利，果然先聲奪人，先入四球，閩青全力反攻，上半場卅九比卅七，自力暫勝。易籃再戰，自力再作急攻，閩青則漸見落後，五十八比四十七，自力領前十一分，閩青又再反攻，完場笛鳴七十二比七十二，未決高下，加時再賽，閩青連入兩球，自力不斷反攻，惟終無法追上，卒以八十二比八十五終場，閩青僅勝。

尾場港僑對東方，前者於開場時，似採消耗戰，吳乙安、黃國揚均未出場，以留待緊張關頭「搏殺」，而後者則採攻勢，一經接觸，即打快攻，上半場四十三比卅六，港僑佔先，但下半場東方越戰越勇，結果，東方反以八十六比七十七挫港僑。

●圖片說明。昨（廿三）晚四強籃球賽揭幕，圖爲港僑對東方一役，港僑馬鴻堯投籃被拒。（本報記者茂攝）

世運賽次役改期 泰已同意

【本報專訊】李惠堂昨接泰國足球總會秘書乃功來函，表示泰國對於中華民國所提出，有關預賽第二場，在台北舉行之日期，不論是在九月十二或十九日，均完全無意見，即關於我國對中泰世運預賽第二役所定日期絕對同意。因此，乃功請老惠協助，對於中泰世運預賽第一役之賽期及比賽秩序，請仍依照原定日期舉行。

乃功對於我國提出第一場應作正式賽之意見，本認爲合理，不過，由於中泰足球水準，事實上有距離，如果首仗即作中泰正式賽的話，泰國當然不敢，這樣，再作第二、三場表演賽，則收入方面，將大受影響。何況今次世運預賽，每隊選手，共有廿名，實力仍優於泰國，因此，乃功表示，請老惠向我國當局轉致，中泰世運預賽，在第一、二兩仗，則中國隊以副選上陣，至各賽期，仍依照原定之日期及秩序舉行，不再變更。

應付馬會擴建工作 下季賽馬提早收鑼

編定賽期十二次分廿三日完成

首次賽馬照舊在十月三日舉行

圈中動態

由於馬會當局計劃擴建公衆席關係，工程浩大，需費相當時間，故下年度賽馬日程，極為一般馬迷們所注意。連日來，傳說紛紜，有謂將原定十月三日之第一次賽期提早，以便擴建工作等傳說。查馬會對於下季賽期，老早已將日期公佈，但祇得五次日程而已。

同樣馬會擴建會員棚時係在一九五五年期間舉行，在一九五四——五五年度賽馬於四月廿三日終結後，即大興土木，當時雖日動員凡千餘人之衆，不分日夜工作，務求以最快捷時間完成，而當時預定之五五——五六年度賽馬開鑼日期為五五年十月十五日，但結果又以工程無法完成延期三星期，至十一月五日才能恢復賽事，計工程耗時凡半年有多。

據悉：此次馬會計劃擴建公衆棚，經過再詳細估計其工程耗時，與擴建會員棚時所差不大且有過之，因此，馬會當局對此大感躊躇，經過若干主事人，用函電聯絡，費大傷腦筋，如何處理下季假期呢？實研討結果，決將下季賽馬日期縮短約三星期，同時將下季暑假期提前，至原定十月三日開賽則不改變。

經過多方研討下之決定全部賽程如下：賽馬次數定為一共十二次，分二十三日舉行，與上季全期賽比較，卻減少一次，（亦即一天），因過去之五八、五九年度賽馬係共十三次，（二十四天）。

茲將馬會最近決定之下季全部賽馬日期及各次截止報名日期分述如下：第一次賽馬：僅賽一天，在十月三日（星期六）舉行，截止報名日期為九月二十二日星期二；第二次賽馬：分兩天舉行，首天十月十七日（星期六），（慶東調賽，秋季大馬票在是日搞搅），次天十月十九日，截止報名日期為十月六日星期二；第三次賽馬：分兩天舉行，首天十一月七日（星期六），次天十一月九日（星期一），截止報名日期為十月廿七日星期二；第四次賽馬：分兩天舉行，首天十一月廿一日（星期六），次天十一月廿八日（星期六），截止報名為十一月十日（星期二）；第五次賽馬：分兩天舉行，首天十二月十二日（星期六），次天十二月十九日（星期六），截止報名日期為十二月一日星期二；第六次賽馬：分兩天舉行，首天一九六〇年一月一日（星期五），次天一月二日（星期六），截止報名為十二月廿二日（星期二）；第七次賽馬：分兩天舉行，首天一月十六日（星期六），次天一月廿三日（星期六），截止報名日期為一月五日星期二；第八次賽馬分兩天舉行，首天二月六日（星期六），次天二月十三日（星期六）（春季大馬票在該日搞搅），截止報名為一月廿六日星期二；第九次賽馬，週年大賽馬，分三天舉行，首天二月二十七日（星期六），次天三月二日（星期三），第三天三月五日（星期六），截止報名日期二月十六日星期二；第十次賽馬分兩天舉行，首天三月十九日（星期六），次天三月二十六日（星期六），截止報名三月八日（星期二）；第十一次賽馬：分兩天舉行，首天四月九日（星期六），次天四月十六日（星期六），截止報名三月二十九日（星期二）；第十二次賽馬僅賽一天，在四月三十日（星期六）舉行（香港打吡賽，夏季大馬票在是日搞搅），截止報名日期四月十九日（星期二）。（馬前卒）

文王信箱

早課時間因時而異 練馬作風間有不同

馬龍君問：（原函摘錄）

㊀本港現有馬房共十七個，請將每廄中所有新舊馬匹共若干匹，逐一登出，附帶報導馬之號數與及馬主何人？

㊁馬現每天早操是在什麼時間起至什麼時間止？

㊂美國惠利是否「米曲凡里」廄之練馬師？

㊃希請流星先生在上星期五報導除方羅夫廄成績之後，繼續順次報導各廄之成績。

文王答：

㊀本報馬經專欄，在每年度開始前數週（九月間），例將現存馬匹分廄表列，並附有現時班次，至于馬號及馬主，則未有列入。目前因篇幅關係，恕未能提早列出，請留意本報九月後之馬經專欄，當有詳細表列。

㊁每天早操時間，規定在天曉後開始，因天曉時間遲早不同，故法定早操時間亦因時而異，大約在六時一刻至七時之間開始，八時後便收操，但頗夫人及恩卡那沙廄下之馬匹，必在八時後始出操，屬於例外。

㊂美國惠利與米曲凡里同是一人，（英文名 METREUELLI,N.），因譯名不同，致誤會作兩人。馬房名稱，以練馬師之名為名而已。

㊃各廄成績，本報馬經專列，將盡可能逐廄報導，已轉知流星君了。

陳大鑫問：（原函摘錄）

㊀下季賽馬之全部賽程（一共跑幾次，第幾次是第幾班賽事，亦是什麼日期？）是否可以知道，可否見告。

㊁少壯派四騎師莊洪康、羅克文……是怎樣叫法的，為什麼人們稱呼他們？

㊂上次最後一次賽馬，阿岡茂策玫瑰花之與洪康策金剛，在賽前有幾間報紙評語說，選二四馬之間互通情愫，這點我不明白，請告知。

㊃貴報週五出之馬經，已有八期，我脫了數期，欲補上不知到貴報館補購還可能嗎？

㊄為什麼說林廣文人們稱呼他為冷門專家。

文王答：

㊀一九五九——六〇年度賽馬日程，馬會已公佈，由十月三日起，至明年四月卅日止，分十二次舉行，共賽廿三天，至于賽程及班次，則未見公佈，下月才公佈決定，屆時本報當有刊出。

㊁少壯派之名稱，係代表莊、蔡、陳、洪四位新進名手，四位名騎師，均在本港以紅牌生資格先後昇級，莊蔡陳均在五一年左右昇業，洪則較後數年，因同是年青有力壯之新進，又有親戚朋友之誼，故本港馬迷，統稱四位名騎師為少壯派，在五六年以前，亦有代表四人，但近年新進名手日多，少壯派僅代表四人，涵義已漸流失了。

㊂玫瑰花之與阿岡茂，金剛之與洪燮康，無論人事，馬房及背景，均屬馬牛不相及，如說其互通情愫，筆者亦不明所指，恕難提示。

㊃因時隔過久，補購無從，請原諒。

㊄林廣文出賽不多，而每次贏出，冷門佔十之六七，雖屬一時巧合，但馬迷們就感，遂賜以冷門專家之渾號。

信箱規則

㊀本信箱歡迎讀者來函詢問，惟詢問題目，以本港的「馬」、「騎師」、「練馬師」之一切知識，為中心，但以不涉及個人私隱為原則。

㊁來函如不合所定規則者恕不發表。

㊂來函請於函面書明工商晚報「馬迷信箱」字樣。

什錦盤

一九六零年新馬 由利來輪運港中

計程在下月中旬可抵達

一九六〇年新馬何時運到？極為一般馬迷所欲悉。查是年度馬匹，原定採購一百二十頭，并由受新貨事務謀求渡假之便，就近選購，據悉：已購入付船者有一百一十六匹，中途得有死亡，到港時將會不足此數矣。查此批馬匹已交由鉅行輪船公司「利來輪」運來，現已在運途中，計程在下月中旬即可抵達。

查近數年來運港的澳洲馬，每年運來的新馬，多數在百四以內，最多約五七年馬，也不過編到一百〇八號，而五六年馬，卻祇有七十多匹而已，今年運來的達一百一十六匹，已經不算少，預約而能入選得馬的機會，將為五年來第一次的最多哩。

從澳洲運來本港作賽跑用的馬匹，是澳洲小馬，與世界各地所採用之競賽馬不同，初期運港時，以十五掌以下者佔大多數，其間以十四掌三者為多，而十四掌一二者，為數亦不少，故速度水準，與大馬相差甚遠。因為澳洲小馬日漸稀疏，搜購不易，本港馬會遂將馬匹高度限制，逐漸放寬，由五七年起，十五掌二的馬，運港數量驟增。到了五九年，運來的新馬，已起碼是十五掌以上，十四掌零的馬，一匹都沒有了。馬匹高度限制之放寬，做成最近兩三年內賽跑時速的普遍加快。今年運來的新馬，平均高度，祇有比去年的增加，而不會比去年減退，係屬必然的趨勢，而今年新馬之平均質素，將比往年更為提高，亦是可以預期的，祇要你能夠中籤有馬，平可以得到好馬的機會更多。

五九—六零年度賽馬日程表

第一次賽馬：十月三日 星期六

第二次賽馬：首天十月十七日 星期六（秋季大馬票開彩） 次天十月十九日 星期一

第三次賽馬：首天十一月七日 星期六 次天十一月九日 星期一

第四次賽馬：首天十一月廿一日 星期六 次天十一月廿八日 星期六

第五次賽馬：首天十二月十二日 星期六 次天十二月十九日 星期六

第六次賽馬：首天一月一日 星期五 次天一月二日 星期六

第七次賽馬：首天一月十六日 星期六 次天一月廿三日 星期六

第八次賽馬：首天二月六日 星期六 次天二月十三日 星期六（春季大馬票開彩）

第九次賽馬：首天二月廿七日 星期六 次天三月二日 星期三 三天三月五日 星期六

第十次賽馬：首天三月十九日 星期六 次天三月二十六日 星期六

第十一次賽馬：首天四月九日 星期六 次天四月十六日 星期六

第十二次賽馬：四月三十日 星期六（夏季大馬票開彩）

現役騎師

△一九五八至一九五九年度之騎師，須待本年八月十五日方始再行簽核批准，於來屆名單尚未公佈前，先將馬會於本年五月十八日在成績總冊所公佈者，譯出於左：

黑牌騎師（有△乃未嘗於去屆出賽者）

△廣利、布廸度、△嘉士道、陳毓麟、陳浩祥、陳博、鄭鴻鈞、△莊浩康、陳杰、祁葛利、△胡伯明、△徐文奎、洪燮康、△梁鉅英、郭子猷、△鄭培欽、林岡樑、林國強、林廣文、林敬德、李耀文、梁寶奎、劉家麟、劉仕達、△陸惠明、△陸志和、△阿吳祥郎、△路德、阿茂、畢浩甫、布林、司馬克、△保亨、區飛、和、△鄧肇填、△謝文玖、△陶栢林、△翁維醫、蔡克文、△王、威林臣、王劍影、王、劍偉、黃展、鄭豫祥、邱達羅、顏清閣（請此君已離港）。

牌騎師㊀紅在有×名字之上者，乃去屆未參加角逐者。㊁名字下之數目字乃其所勝頭馬次數：陳英㊅、陶祖培㊅、張錦琨㊃、保斯㊈、黎根㊂、賴鎮鄉㊇、余錦麟、溫石明㊆、羅沙㊅、洪非猷㊂、陳威穆、周森㊃、×吉祖。

（以上為一星騎師，可不須申請參加公開賽，但主要賽則例外。）

李瑞宗㊀、李瑞麟、芬、×戴觀證、×脫庭㊃、林秉寬㊃、陸炳、莫秀松㊅、×葉常㊀、莫恩租㊅、栢臣氏㊀、李×施慶韶㊇、黃正、黃來㊀、×黃金財㊀、毛午、×馬三寬。（以上為二星級參加公開賽時，須要申請）

邦、×鄭汝助、×陳爪、啟昌、×陳金城、×陳聰通、鄭肇鳴、×鄭祿池、×周佐明、×周枝雄、符致熊、×劉國棟、×葛智飛、×何、偉航、胡家麟、蔡伊周、郭琳德、×黎玉載、×林漢忠、×李啟勵、盧榮康、×李路、林祖、×盧永泉、錦財、×潘滔、×潘、米廸、×顏炳田、×施路華、×冼雅閑、×蘇仕寬、×司徒炳。（以上為三星級參加紅牌賽時亦須申請）

附註：紅牌騎師賽中，未有贏馬紀錄者，可以申請參加公開賽五磅。已有贏三磅至七磅之紀錄者，讓七磅，既勝頭馬三次以上者，讓五磅，既頭馬至六次者讓三磅。

托廐功業

△本年度托麥孝夫廐成績，列入第三名，計廐頭馬成績為十九次，二馬十四次，三馬十五次，共得獎金十三萬四千五百元。

騎師素描 陳毓麟

伯樂

去年度騎師成績統計，前十名好漢中，陳毓麟已列席第七名，當年勝馬紀錄：頭馬九次，二馬十三次，三馬六次。至本年度結束後，他仍列在前十名好漢中居第九位，但勝馬次數，無論頭馬與位置，均比較去年減少，他勝馬紀錄為：頭馬七次，二馬九次，三馬八次。計總共上陣次數凡八十二次，落第五十八次。他勝頭馬的次序如下：㊀十一月廿九日勝雅儀，派彩十六元七角。㊁三月四日勝運伯，派彩三百二十二元一角。㊂三月十四日勝甘露，派彩二十九元。㊃三月十四日勝人造衛星，派彩十八元八角。㊄三月三十日勝凌波仙子，派彩卅元二角。㊅五月十六日勝幸福，派彩十九元九角。㊆五月十八日勝加利，派彩四十九元三角。

他騎馬以膽量足見勝（按：他是航空人員出身，曾習航空術。有「飛機陳」之稱。有時在重圍困中仍不怕艱苦殺上，可惜膽量足而中欠鎮定，故季初加利本會勝隨我來，但以犯規而被取銷勝馬資格，少了一次頭馬紀錄。

他與馬房關係，向來與加諾羅夫最相得，本年度加廄雖然有布林利新加盟，但他的加廄坐騎，仍然有相當數目，因此，加廄本年來的戰果創造者，除了布林利便到他了（按：本年度加廄勝頭馬紀錄總數為十六次，計布林利佔七次，他佔五次），還是由於加老頭子與他的交情深厚關係。

檢討他本年度的演出，在季初時頗感失意，自勝雅儀後，即藕彎不得志凡三個多月，其中尤以十二月二十日五次策加利上陣之一役中，打擊最大。蓋當時此場係一里二五長途賽，絕在末場，票數十分熱鬧，總票達十四萬四千餘票，除神威大熱佔五萬七千餘票，而加利次熱亦佔三萬四千餘票，當時，在下山後加利與隨我來相差不遠，拚肩而馳，入直路後，加利後勁更強，結果以四分三馬位勝了隨我來。但賽後紅燈亮出，加利被控跡犯規，取消勝馬資格，由隨我來補上，爆出五十多元的小冷門來。查當時加利本在領峯狀態中，勝隨我來是游刃有餘的，因欠鎮定操之過急而犯規，殊為可惜！經此役不幸後，再上陣仍無法出頭，如是又沉寂兩個多月。

擗他的馬迷，都俗已感灰心了，正當對他的坐騎不重視時，在三月四日他策運伯上陣鐵行杯主要節目，路程是一里三化郎六十五碼的長途賽。當時上陣馬八匹，總票九萬七千餘張，勇王子最熱佔三萬六千餘票，次熱客力勒亦佔二萬三千餘票，運伯是八騎中的最少票者，僅得一千六百餘票而已。在下山後，運伯即已勝出，直領到底，勝勇王子六馬位之多，爆出三百多元的大冷門來，慢地縮二分四十一秒成績，此役是他本年度來最好分頭之一場，亦是他本年度得意之作。

經過爆一場大冷門之後，馬運隨轉亨通，繼而再勝五場，而三月十四日一天中兩度論元（勝甘露及人造衛星），聲威更壯，騎術佔主要因素，但運氣如不配合，是任性無法論元的。同樣他七次勝馬中，除策加利演出比較緊張一些外，其餘各場都是廐出距離很大的，無重大刺激。

他在本港騎史雖不深，但進步奇速，自去一九五七年畢業晉昇為騎師後，坐騎已不少。源他過去的交情，料他在下年度馬房關係，仍以加諾羅夫較深，但在本年度亦曾為彼廄兩次建功，趙阿毛廄馬匹雖不多，他仍將是加廄的重要騎手。至下季該廄馬匹，仍將有一部分由他担綱的。

他膽量足，可惜欠鎮定。所以，本年度加利勝隨我來一役，因犯規而取消資格。他本年度季初不甚得意，自運伯勝出勇奪鐵行杯爆出三百多元大冷門後，即復走鴻運。

復活今年最得意

灰馬「復活」，來港多年，今年最為得意，總計三番搶元，路程由一里二五、一里、六化郎，均有建樹，圖係於十三次賽馬勝六化郎之一役。查此場有九駒上陣，大熱門為凱旋門，次為靈縱人，雅閣宮主，立霸士及抗飛沙等，它在總票九萬三千多票中，僅負七千四百餘票而已。當時演出，抗飛沙放出，立霸士超管跟住，復活包尾，出閘初時與頭馬相距凡十餘馬位之多，至初入直路時，亦負約十個馬位，結果，還後勁取勝，以四分三馬位壓倒雅閣宮主，大爛地縮一分二十一秒三時速，爆出五十三元六角的小冷門來。又查此駒三番勝馬，都是由洪燮康坐騎，此次短途係出馬包尾而後上取勝，至一里二五長途勝馬，是由頭帶至總廐，縮兩分十六秒三時速，勝來可圈可點。（本版圖片由名苑攝影院供應）

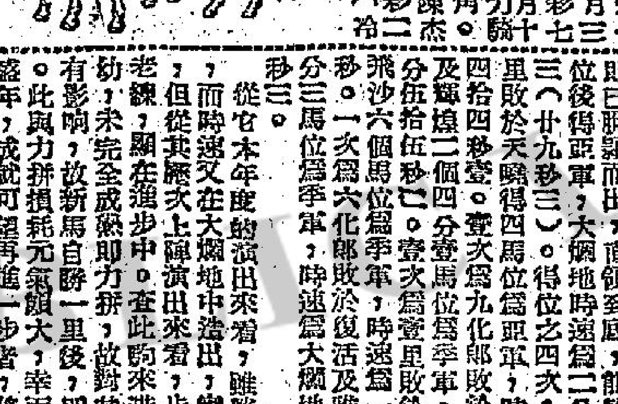

馬經新語

·董平·

談淺人潛力不可看低 雅蘭公主本季才當起 旋轉輪質高難達佳態

獨威少女

一九五三年馬，九歲，雌性，棗色，騸。高十五掌一，隸皮羅托夫廐。此駒形格高貴，步大而有毅力，惜體質素弱，難養成佳態，是以每每有經年不振，影響前程至大。

本年度上陣五次，兩次掄元，一勝九化郎，一勝一里，其餘落空。本年度開鑼之日末場，它出賽九化郎，當時出馬十七駒之多，美光、良辰、西施分成大熱門，它僅佔三千二百餘票而已。它結果以半馬位壓倒霸明山，爆出九十七元二角的大冷門來，時速為一分五十六秒四（廿七秒二）。再勝是在復活節首天參加一里賽，以四馬位之多輕易勝百年達，時速為大爛地一分五十七秒二（卅一秒二）。

從本年度演出來看，無疑幾地可以知道它本年度健康，已告復原了，但復活節賽後至驅軸戲才出兩場，均無建樹，狀態又似轉走下坡了。查此駒來港已多年，但上陣次數不多，來港後僅共上陣廿九次而已，若干時間因健康關係，每每長時間不能上陣，入賀商而難掌之馬。今後對此駒看法，願留意其狀態，過份少分頭，不宜狂捧，至此駒對爛路特別擅長，如逢場地有變化時，更應特別留意。

凱利

一九五八年馬，五歲，雌性，栗色，騸。高十五掌一，隸羅逢尼廐。此駒驅幹雄偉，結實粗壯，但步頭板硬，入選照頂身馬類。來港後，其初操練頗勤，似屬急進，但屢操不起，新馬初出一里，在前速不快中尚可跟得住，乘挪威太子之機，勉強取勝，而當時成績平庸之極，縮一分五十四秒。勝後仍力操求進，但未見有大進，計在去年度勝後再上陣三次，演出尚未如理想，由此看來，其進度實屬緩慢異常者。

本年度六次上陣，季初在二次賽馬參加第五班之一里二五賽，當時九駒上陣，他出馬在第五位，按步追上，上山時已緊貼朱勳帶而馳在第二位，下山後即出頭直領到底，以三馬位壓倒大熱門慕克文之凱歌，縮二分十六秒二（廿七秒二）。勝後跳昇至第三班，再出一里，一里九化郎，六化郎，九化郎均無表現，全季僅勝一次而已。賽後復落第四班。

雅蘭公主

一九五六年馬，七歲，雌性，栗色，騸。高十五掌一，隸愛夫諾脫廐。此駒驗高步大，有前速，而起步較捷，典型短途馬。本年度上陣八次，計一度掄元，三次有位。勝馬之役係出五化郎，用肚洪康上陣，由頭直放到底，縮五十八秒之佳績把冠軍，抗飛沙繼四馬位。位置演出，季初出五化郎好地以一分〇〇秒三敗於約翰伯五個半馬位為季軍。再出一里沿途領先，至直路始於上陣敗，以半馬位成（二）。

識途人

一九五八年馬，五歲，雌性，栗色，騸。高十四掌三，隸羅逢尼廐。此駒肌肉均勻，胺幹中等身裁，但一般骨格，頗佳。去年度新馬初到時，操練較疏，時斷時續，可能健康有問題，週年大賽，亦未見報名。延至季末才上陣，當時賽前早課，亦未見積極，初出五化郎，在輕描淡寫中，前段未見爭先，但入直路時，試一化郎，竟如弦而上，即以一分卅九秒三輕易勝出，再出一里，雖居第四，但亦已露鋒芒，此乃在新馬時僅有兩次上陣而已。

本年度上陣八次，季初時仍在新馬B班中，先後出五化郎及一里，均無建樹，亦編入第四班中，在四班中，兩次上陣程長短均嘗試過，結果落第。至降落第五班於四月十八日上陣六化郎，由林廣文上陣，當時，鄭驛及奸現象在頭，它居第三位，沿途演出不慌不忙，結果以一分十六秒一時速勝出，好現象反在它兩馬位後見負，此段勝來相當輕鬆。從它本年度演出來看，跳入次上陣僅一次取勝，但此駒潛力如何，實不易估計。以其演出評價，由五化郎至一里均屬優為之，前途是大有可為者。

旋轉輪

一九五八年馬，六歲，雄性，棕色，騸。高十五掌二，隸加諾羅夫廐。此駒身形魁梧雄偉，器字不凡，騸高步大，新馬初到時，即名氣甚大，去年新馬兩次上陣，一勝一次六化郎為一分十九秒三，在輕描淡寫中完成，此外一次九化郎則名落孫山。

本年度四次上陣，計參賽路程為六化郎及一里各一次，一里三次，僅得兩次亞軍。季初首次上陣是二次賽馬在新馬B組一里賽，以一分四十七秒三敗於萬事勝意六馬位之多，此時演出係在輕描淡寫中，編入第四班後，即再在一月三十一日上陣六化郎，當時成績為一分十六秒至入直路，在第二位，約距頭兩個馬位，如是緊負於金必得，而當時還有餘力，倘稍長（廿六秒三），它當時起步不吃虧的，或是當時起步較一些的話，金必得實非敵手。經此役後再出兩次一里均告落第。

從它本年度演出來看，上述敗於金必得之役，顯有相當進步，本身實力，在此班中，六化郎及一里路程，應屬時有可勝實力。至它本年度上陣為甚麼又這樣的疏落呢？這與狀態方面，有相當關係，蓋此駒在六化郎敗於金必得之一役中，本已非凡，可惜賽後便走下坡了，因此，對此駒評價，須特別留意其狀態之進退，因為本身實力是超級的，但狀態最為反覆。

麗瓷星

一九五七年馬，七歲，雌性，栗色，騸。高十五掌一，隸米曲凡里廐。此駒步伐雖大，但速度平常，幸而有毅力，故應以一里以上較適宜。

本年度上陣七次，所參加路程均為一里以上，但均完全落空，未有建樹，關係於年度狀態實太弱，而本年度無一次好表現，其最大原因，實本身狀態低沉，每次演出來看，均未見有一次較佳者，從本年度演出來看，實屬走向下坡者，以此適去年度排賽根顯著王役僅敗之孫，耗元較大，當起之時，不起反跌，殊非樂觀，此乃由於驛後受損之故。查此駒來港時頗負名氣，新馬初出一里即成熱門，但猛放六化郎後，亦應有顯無尾，迫至去年度五一里，爆出百多元的大冷門來，時以後再出五化郎，亦應有顯無尾，迫至上次衛馬之後，不足為據。五化郎雖有距離，但長途位置則有一三次有亞軍，其中九化郎有一分五十六秒三敗於立霸士，五分十三秒敗二短馬頭成績一分五十三秒二負一里二五有二分十三秒二（廿六秒一），頗以一里二五路程較佳，有三分十三秒敗二短馬頭成績。

第五？

現編入此班馬匹，計有三十四匹，其中五九年馬佔五四，是則本年度下季結束後，此班馬中之凌波仙子，不夠於本年六月二日被退，故現在此班僅有三十三匹而已。茲將此班馬名單錄下：奇雅、醉翁美人（二）、降）、監革、神童、賈夥來（升）、沙漠英雄、朱勳帶（降）、鄭騾、封面女郎、巧兒、好事多磨、龍騮（升）、新仙鶴、凱歌（降）、迷梯（五九年馬）、雪梨（降）、太平山（升）、子（已退）、鄭莎、諾貝爾獎、毅力跑、北極星、海鷗、體育精神、必達、快樂家、庭（五九年馬）、鐵木偵、先見、幸福（五九年馬）、玉花驄。

奇峯

一九五五年馬，八歲，雌性，棕色，騸。高十五掌一，隸貝爾波夫廐。此駒前速雖佳，但非鉅利，後勁亦弱，力道不甚均，過去雖曾勝六化郎，但成績低劣，因祇擅放頭而之後勁衛刺，故以短途較宜。

本年度上陣八次，勝馬僅一次，位置則有三次。計勝馬係在元旦日由郭子猷上陣六化郎，以一短馬頭險勝凱旋門，當時成績為一分十七秒正。位置三次，一為十二月十三日由郭子猷出賽五化郎，以一分零二秒三敗於要利是半馬位，一是三月三十日由黃展上陣一里，以一分四十六秒敗於凌波仙子及奇蔚兩個馬位為季軍；一是四月十八日由賈展上陣六化郎，以一分十七秒敗於鄭驛一短馬頭。

從本年度演出來看，此駒僅能維持在水準間，進退甚微，實力亦不過如是，太短欠鋒利，太長乏衝刺，故以六化郎程較擅長，不宜上七過去功業，亦以此路程上下而已，故在此班中，其實力亦僅算有利之一小部分，非遇到有利環境，易爭雄，何況，此駒狀態過去頗為反覆，故下年度須看清楚動態後才可捧場。（九）

福彩

一九五五年馬，十歲，雄性，棕色，騸。高十四掌三，隸關斯考夫廐。此駒形格雖較短，但速度甚佳，因欠缺毅力，故以六化郎及一里路程較宜。

本年度七次上陣，兩次掄元，一次有位，四次落空。季初於二次賽馬出六化郎，一出即勝，好地以一分十九秒勝富麗門及大王。再勝頭馬是由黎根於十二月十三日出六化郎，輕易縮一分十七秒一。勝馬後又昇上第四班，得位是在二月廿八日出賽一里，大爛地以一分五十七秒二敗於獨威少女四個半馬位得季軍。

從本年度演出來看，未見退而進，十歲之馬而有此表現殊屬難得。觀兩捷之六化郎賽演出，其表現實比過去有進步也。此駒實力，六化郎有一分十七秒左右，一里有一分四十五秒左右，不可期望五太高，整年事有關也。下季如有佳態，仍可有機會勝馬的。

立霸士

一九五七年馬，六歲，雄性，栗色，騸。高十五掌壹，隸羅夫廐。此駒驅陰雄偉，步伐頗大，性能耐勞，演出已示從本年度演出來看，勝馬之後易如反掌，比新馬時大有進步，在本班中，應屬於班者。但勝後各場演出，則見傲漫異常，其勤態至離提摸，因此，其實力如何？尚入難估計。此駒年事尚幼，而入選照馬類，其本身實力，應未有盡量發揮，故它下季進展如何？是值得研究者。

金像獎

一九五六年馬，七歲，雄性，栗色，騸。高十五掌一，隸林雲霓廐。此駒形格脫俗，器宇不凡，步伐寬大，本屬高班之材，初來港時，以拚搏過度，大傷元氣，故影響前途甚巨。

本年度上陣四次，兩次掄元，一次落第，一次有位。季初一出即勝，於第三次賽首天上陣一里，以一分四十五秒四（廿七秒三）勝出，當時係緩後上取勝者。再勝係在第五次賽馬首天出一里，以四分三馬位壓倒霹靂科，當時成績係一分四十五秒二（廿七秒一），勝後昇上第四班，再出一里二五，大爛地以二分二十六秒三敗於立霸士十個馬位為季軍，最後再出九化郎落第。

復活

一九五五年馬，九歲，雄性，灰色，騸。高十五掌一，隸蘇方羅夫廐。此駒胺幹雄壯，步伐大而有毅力，應是入灰馬中之突出者，但狀態時呈反覆，故在過去期間中，每一拼搏完後，多數須經一番休養後，才能上陣。但在本年度則大有變化，查此駒在季初之際，尚隸林德爾廐，至去年十一月下旬，才轉入蘇方羅夫廐，經蘇氏苦心操練，形勢大變，做成它本港最得意之一年，竟三度掄元，四次落第。

本年度上陣七次，三度掄元，四次落第，路程由短而長，它素無紀錄六化郎，亦竟爆出小冷門來。它三次勝馬中，首次為降落五班後，於一月十七日上陣一里二五，由頭直放到底，縮二分十五秒三成績，賽由頭直放到底，勝來輕鬆之極。再次勝一里，上第三班後，以一分四十四秒三勝雅閣宮主四分三馬位，第三次為驅戲出六化郎，大爛地一分二十一秒二，勝雅閣宮主四分三馬位。檢討它本年度演出，實相當有成，蓋此駒實以爛地特別見長也。本身實力，一里二五為最好表現者。此駒本年度能有此成就，一方面是馬房與騎師都選換後的合拍，同時，本身實力亦以本年度能達最良境界者。

旋轉輪？

一九五八年馬，六歲，雄性，棕色，騸。高十五掌二，隸加諾羅夫廐。

紹音

一九五八年馬，五歲，雄性，棗色，騸。高十五掌一，隸吳志林廐。此駒胸高勝大，形格雄偉，步頭爽死，外貌是一流貨式，故來港初時，名氣甚大。新馬初出六化郎，被捧成一面倒大熱門，結果雖勉強取勝，但當時演出，前半放得高好，但入直路後，即被貝及之穿貼，幸賴郭子猷猛策，才出盡騎功以大半頭壓倒宮富，但時速僅為一分秒三而已，當時之大熱門客，爲之吃驚，少此駒現其成熟之前，但與一般人一流估價實已遜色矣。

本年度上陣四次，一勝一位，初出第六班上陣五化郎，當然是大佔頭次便宜，果不負衆望取勝，縮五十九秒三時間，昇至第四班。得位之役，仍是在驅，程，是十二月二十日，敗於愛莉天興得三又四分三馬位為季軍，時速五九秒二。此外，兩次六化郎落空。

從本年度演出來看，比上年度有進步成熟亦再進，年輕當起實力應未露，但實力有限，不能期望太高，同時，自前一有五化郎一味較擅長，經長路程，亦未見有好表現。至從本年度五化郎演出來看，勝馬雖仍在輕鬆狀態中完成，但得位之役，卻敗三個多馬位，兩役時間相差僅一錢之微，而位置之役，負磅反便宜五磅，由是看來，此駒亦屬於欠活類，況起步亦欠缺，在此班次中，實未見便宜，起步亦欠爭，在此班次中，實未見便宜。

亦信

一九五七年馬，八歲，雄性，栗色騸，高十五掌一，隸蘇方羅夫廐。此駒形格雄偉，胸長步大，有前速，留得好，後勁亦強，應是長途好材，惟有脾氣，在起步時每有諸多麻煩，實大有缺點。

本年度九次上陣，一次掄元，三次有位。勝馬係在壓軸戲之一里賽，大爛地縮一分五十一秒四，亦為此駒來港後之第二次勝馬。（按：此駒前次勝馬係由布林利出六化郎，時速為一分十四秒一。）至三次位置，一為一里大爛地以一分五十一秒四（廿六秒二）敗於新盃六馬位為季軍，一為一里一分四十四秒二敗於鮑舍三馬位為亞軍；一為一里二五以二分十五秒三敗於五金化郎以一分五十五秒三敗於雅舍三馬位為季軍。

從它本年度演出來看，脾氣已見有好轉跡象，故此駒有脾氣馬，實在本年度上陣次中，前五次均完全落第，後四次則三份一九...

悼念忠貞愛國藝人王元龍
巨星的殞落

昨日從台北傳來的噩耗，影壇巨星王元龍在台北市中心診所病逝，使本港自由電影圈人士爲之震驚，王元龍的突然在台病逝，是中國電影界的一大損失；更是港九自由影人失去一位堅強的領導人物，怎不令電影界人士震驚，怎不令人同聲悼惜！

王元龍是患慢性酒精中毒而引發其他病症所致死。他的生活中最嗜好杯中物，究中酒精之毒而死。使筆者同憶去年冬間的一段往事，那時筆者因要撰寫有關影星生活的專列，曾經到其家中訪問，記得我們一見面他就對筆者說：「我已經戒酒了。」同時他還說他以往飲酒之多，可說是日不能無酒，而是一時不能無酒，平日飲酒正像其他人飲茶一樣，就是晚上一覺醒來，也得要飲一杯才能再睡。他又說：自從戒了酒之後，便以牛奶來代替，而且爲了避免再飲酒，所以漸漸減少自己的應酬，這是一個好現象，電影圈中人也會替他的戒酒而頌說，那時筆者覺得這好消息，曾寫了一篇題爲「王元龍與酒絕緣」一列於本報當時的「影星生活」專欄上，可是不知過了多少時日，王氏破了戒，恢復飲酒的嗜好，而且也像以往一樣，無時不可無酒。現在他的死是中了酒精的毒，同憶往事，如果他那時候能夠真正的戒掉這杯中物嗜好，就不會給酒精毒害去了他寶貴的生命了。

王元龍在台得病時，正在台中拍片，他是在上月十二日隨新華影業公司的外景隊赴台拍攝兩部新片，一名「茶山情歌」；一名「青城十九俠」，他在「茶山情歌」中已拍了不少戲。本月十五日，他在台中著名的風景區日月潭拍攝外景時，因飲酒後便得了慢性酒精中毒、下肢血液循環阻滯，當時即由台中省醫務處派員護送往台北，進入市中心診所治療，經過五日的醫治，因引發其他病症，終於藥石無能爲力，不幸在廿日上午九時逝世。事後根據診所的醫生報告他的病狀說：王氏係於十九日下午進入昏迷狀態，心臟肌肉旋即硬化，血壓隨之增高，心臟與呼吸循環系統因而衰竭，雖然使用各種藥物，仍難獲得奏效，返魂乏術，無法挽回這位影壇巨星的生命。

王氏去世時，有他的太太陸依蓮和長子王光慈侍奉在側，王的太太是在接到丈夫病重的消息後，於十八日由港趕赴台北照料，他的兩個兒子都是在台灣攻讀，是以他們能夠獲得永別的最後一面。而他的女兒王小龍，於昨日才由港趕赴台北奔喪。

王元龍這一顆中國影壇的巨星殞落了。他在中國影壇上，已享譽了卅六年之久，由中國電影初期的默片時代，他便參加第八藝術的工作，那時，他祇有二十歲，從保定軍官學校畢業後，曾任過上校參謀軍職的他，就因爲醉心於電影藝術，因而棄軍從影，從演小生角色而至老生，三十多年來從未離開銀色的生活。他進入電影圈的初期，是在當時上海的大中華影片公司，最初上銀幕的影片名爲「戰功」，又和張織雲主演了一部「人性」，不久便轉入百合電影公司旗下，主演了「王氏四俠」與「士霸王」兩片後更屬聲譽鵲起，從此在影壇上光芒四射，並獲得「銀壇霸王」的盛譽，成爲影壇上一紅小生。

後來，他曾自創過龍馬影片公司（並非目前的龍馬），八一三淞滬戰事爆發後，曾一度來港拍片，日軍佔領了本港，他便回到北平，至抗戰勝利後，參加了中國電影製片廠主演了幾部影片，旋即被大中華影業公司羅致，再度來港拍片。當時本港的電影製片事業開始蓬勃興起，這時國內著名影人紛紛南來，影片公司多有創立，而他已轉變戲路，飾演老生角色。永華影業公司掘起後，他亦參加工作，如該公司攝製的一部震撼中外的歷史戰爭片「國魂」，他便是片中主角之一。（上）

·香檳·

娛樂世界

王元龍與穆虹，在最近攝製完成的彩色片「蘭閨風雲」中，飾演兩父女，合攝此照片。

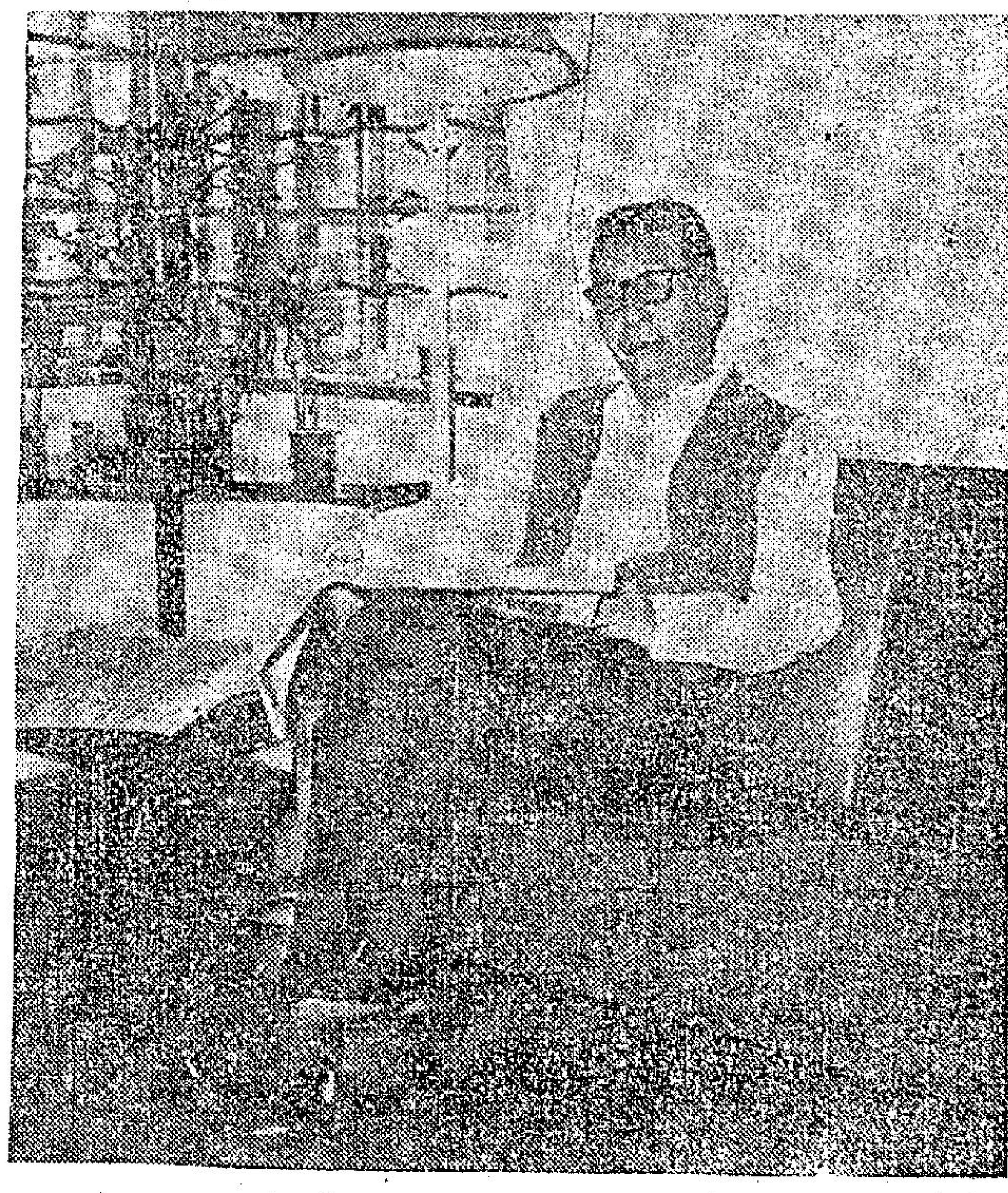

王元龍在去年冬間一度戒酒後所攝之生活照片

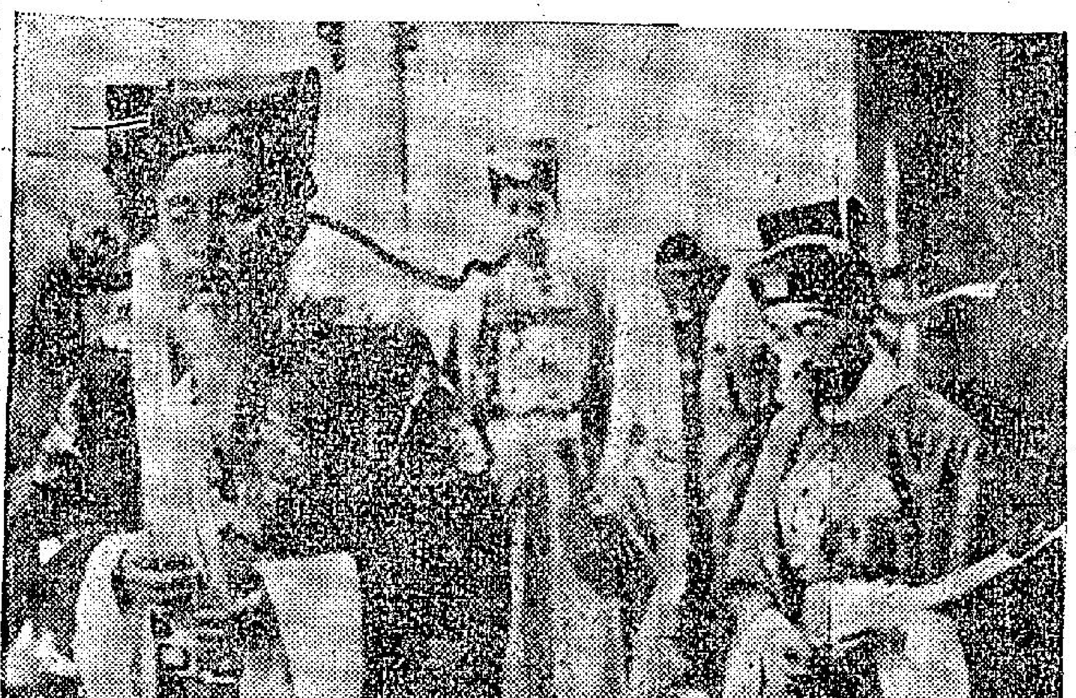

王元龍在彩色片「江山美人」中表演鏡頭

在最佳影片「四千金」中，王元龍與林翠表演之一精彩鏡頭。

溫莎公爵夫婦也曾參加 好萊塢盛會記趣

·東尼·

玉女依莉莎白泰萊，在這一次金像獎揭曉之前，本來是傳她可能因爲主演「慾海巧婦」一片演技特佳，而得到金像獎的，可是事實發展出來的結果，真正得到金像獎的却是蘇珊希活，不過在玉女方面，她也不必失望，原因是愛迪菲莎曾經送了一件白色的水獺外衣給她，價值是六千五百美元，實在說，這個禮可是值的不少啊。

就蘇珊希活來說，這一次她因爲主演「我要活下去」，當選爲本屆影后，這在她來說，尤其是這幾年中，她的生活極不得意，於今有了這個安慰，對於她的精神，當然是最大的鼓勵，換一句話說，也正可以說明上帝對於人間的一切安排，都是非常公當與公正的。

話角謝路易，他似乎是早已儲有了先見之明，他早就認識，他是無法得到金像獎的，而根據事實來看，他是的確與金像獎無緣的。

本來老伯伯梅禮士司花禮頭，由於演了「金粉世界」的關係，也應該將他提名來競選金像獎的，可是到頭來，他却是沒有份，不過當他唱了一首歌來娛來賓的時候，人們却都覺得此老是越老越嬌呢。

最近，在好萊塢的宴會中，英國遜王溫莎公爵夫婦，也曾去參加了一次，當時去參加這個盛會的明星們是數不勝數，計加利谷巴，丹娜甜以及大衛尼雲與夏琴等。

當丹娜甜與溫莎公爵跳舞的時候，公爵夫人適巧與她的舞伴跳了過來，她對丹娜甜說：「當公爵聽到你在唱歌的時候，他總是問道：『這是丹娜甜唱歌嗎！』我聽後，總是告訴他是你在唱歌。」

當溫莎公爵與一位電影專欄女作家跳舞時，那位女專欄作家問他道：「公爵，你歡喜音樂嗎？」公爵聽後愉快的對她說：「是的，我是非常歡喜音樂的，同時我也非常歡喜跳舞的。」証之於他的說話，他的言行是合一的。

當時與溫莎公爵同坐一桌的有大衛尼雲。大衛尼雲的妻子則是與公爵夫人同坐在一起，雖然他們兩夫婦都是非常健談的人。

在吃飯的時候，謝基列史泰路頓與卡合是與公爵夫人同坐在一起，也許由於他們的笑料特別多的緣故，所以使得這個宴會，嘻嘻哈哈，笑個不了；當他們勸身離去時，一再表示將來如果有機會的話，他們是一定要再來參加這種宴會的。

在今日好萊塢的美女夫婦中，羅利加漢是一個非常漂亮的人，而他的妻子烈打則又是有名的美女，因此，人們對於他倆都是稱讚備至。

當義大利肉彈珍娜羅露寶烈如這一次到美國去的時候，當時到機場上去歡迎她的人非常多，而其中最爲熱烈的則是法蘭仙納杜拉，也許當時去歡迎她的人是太多了，所以許多記者們想訪問她的機會都沒有。

她的兒子祇有十八個月，法蘭仙納杜拉見了他的時候，立即跑了過去，將他抱了起來，他的態度真是非常親熱的，後來法蘭仙納杜拉更設宴來爲珍娜夫婦洗塵。

珍娜在宴會中，是以英語發言的，不過，在她的言語中，仍然帶有濃重的義大利音。她當時穿的是白色的緞子禮服，看起來她是非常美麗的。

她說她希望在正式開始拍片之前，能夠好好的訪問一下加州，後來，珍娜更與她的丈夫在比華利山旅館宴請好萊塢的友好。

在好萊塢來說，我覺得羅拔泰納與娜姐莉活這一對夫婦真可以說是一對被寵壞了的年青人。

最近他們夫婦兩人，爲了拍戲的問題，可以說是經過了相當長時間的爭論，他們總算是獲得了解決，同時，娜姐莉活也是決定繼續去拍戲了。娜姐莉活說：「不論敦卡也好，我也好，我們兩人都覺得我們的星運還不行，因此我們都要繼續拍片。」而羅拔泰納聽了他的話，也點頭表示同意呢。

「衣衫襤褸者」，雷華德攝，入選倫敦沙龍。

「藝術家」，勃羅遜攝，入選愛丁堡週年影展。

觀景角度
參加攝影比賽可以增長技術

·李門·

每一個攝影會通常每月舉行一次月賽及每一季舉行一次特別比賽，特別比賽的題目可能是「獨林」或「致富」等等，但有時會出一個抽象的題目如「情緒」或「期待」等。爲某一個題目而攝影的範圍很廣，並完全由攝影者自行處理。這是造就優秀攝影家的最好方法。無論初級或高級的比賽者，如經常爲某一個指定的題目而攝影，那麼他便有妙奇攝影手法的機會。這是指到良好照片的基本行徑。再其次，這種行徑可以促使攝影者在未滿拍之前，作創造性的想像，而不是在找到題材之後才開始設計。假如在攝拍之前有策劃的機會，那麼失敗的結果便減少了。一個畫家在未有靈感及未想到繪畫什麼東西之前，他不開始執筆繪畫。但許多攝影者只依賴那有良好構圖的底片，並在黑房裡用夾底片、增減光綫及其他手法來放大照片。除非這幅圖片在事前有設計及在按快門之前已知道事後的處理方法，否則結果這幅圖片，定必不够真實的。

想不出答案

現在論述的三幀照片雖然題目不同，但有同一的意思。它們都能表現「集中精神」的情緒。攝影家史勿托維治所作的「想不出答案」一幀作品，令人感覺有特殊的興趣。它的內容充實，富有幻想及藝術性。作者故意使人像影象不甚清晰，而棋子則在焦點的範圍內，造成一種精神集中及緊張的氣氛。面部與棋子的玲瓏程度互有差別，因爲面部不是以人像攝影爲目的，而只是一種表現情緒的媒介而已。這是有良好設計的照片。各部份的安排及襯托，互相配合，而色調也很佳妙。

衣服襤褸者

攝影家雷華德的「衣服襤褸者」一照片，表露集中精神的表情，並能掩飾其他錯誤點。一個小女童穿上一襲麻包衣服，並坐在攝影室內而用燈光滿拍，不是一自然的照像。這一類的照片有許多不誠實的地方，但這一幀照片的表情緊張，能使欣賞者的眼睛，注意到她的面部。作者故意使燈光簡化，幾與陽光無異，而作者的手法甚爲高超。

藝術家

「藝術家」一照片是攝影名家勃羅遜的作品。這是一幅表情十足的照片。我們可以說這照片不是以一個人的人像爲目的，而是代表一個藝術家的形態。凝神注意的神態與手指支持唇部的姿勢，都有聯繫，而作者利用這種形態以描寫一個藝術家的想像姿態，可說手法高明。主體與背景的色調互相輝映，更使神氣畢露。照片中的各部位均有配合，無論設計，氣氛及光綫都十分和諧，並作有力的表現。同時他的黑房技術完全甚爲成功。

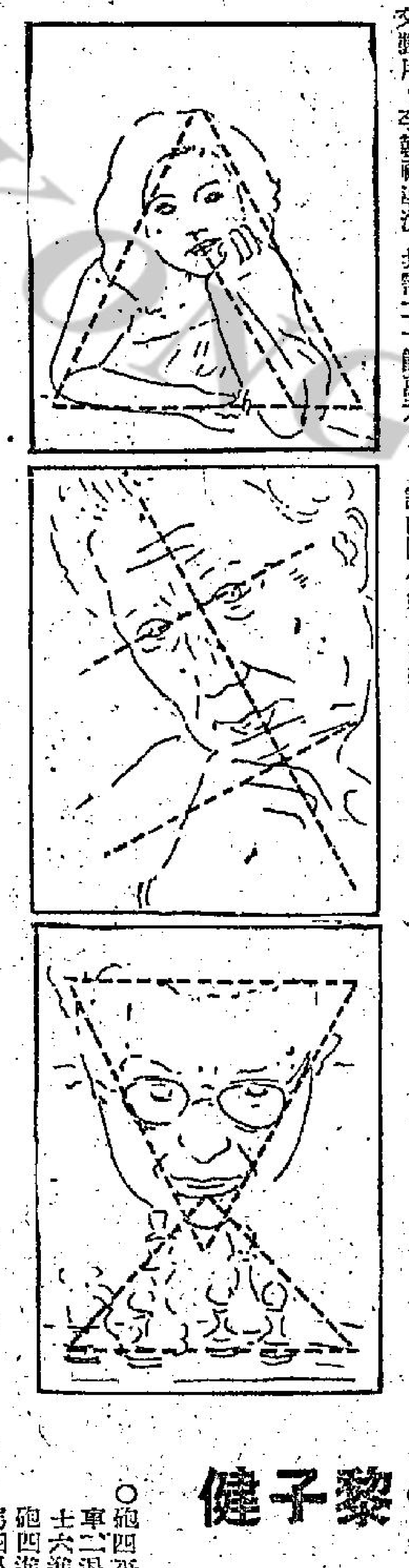

「想不出答案」是史勿托維治的作品，入選愛丁堡週年影展。

江山美人
色彩艷麗　故事動人

「江山美人」是一部彩色古裝鉅鑄，由邵氏影業機構主持人邵逸夫監製，周杜文製片，李翰祥導演，林黛和趙雷分別擔任男女主角。其餘尚有銀壇老將王元龍、楊志卿、唐若青、洪波、金銓等聯合演出。

「江山美人」的故事，敘述明帝武宗與梅龍鎮的酒家女李鳳，發生一段纏綿悱惻的戀愛鉄事。一夜皇后，千古飲恨，感人肺腑，盪氣迴腸，公映以來，換來觀衆大把眼淚，這是編導者的匠心，演員們的演技，也是邵氏製片的最大成功。

「江山美人」之所以有如此成就，實在不是偶然的。因爲該片的籌備期間將近兩年，直至前年夏季始由該機構主持人邵逸夫宣佈此項龐大的製片計劃，決定不惜工本，傾力攝製這部在國片有史以來空前偉大的彩色巨片。

製片計劃決定之後，對于劇中主角人選以及龐大的工作人員，也曾經悉心研究，結果決定由兩屆亞洲影后林黛飾演李鳳，趙雷飾明帝武宗，王元龍飾梁儲，楊志卿飾李龍，洪波飾錦衣衛劉瑾，馬森飾殿前侍衛將軍周勇，金銓飾龍鳳酒店酒保大牛，唐若青飾太后，還有邵氏新星樺月雛、杜鵑客串演出。其除主要配角數百人，臨時演員共二千餘名，都曾經過嚴格的選擇和訓練。

「江山美人」確是不惜重資攝製的，共工程偉大，巧奪天工的佈景，就有二十二座宮殿式的堂皇建築物。光是佈景費就動用了港幣十五萬元，故每幢都是精搭細造，彫樑畫棟的。同時所有服裝，也曾經過古裝設計家慎重考據，並精心設計，繪具圖樣，然後聘請高級技師按圖剪裁，依照人物的性格身份，鄭重縫製，據估計，共需二十餘萬元。

「江山美人」的拷貝，曾以專機運往日本沖洗，而這部千呼萬喚始出來的偉大鉅鑄，已在本港及東南亞各地上映，並得到六屆亞洲影展最佳影片金鑼獎。

異國情鴛
影星引起辯論

邵氏粵語片組演員，日前有一次辯論會，這是業餘性，考驗對社會認識與學術修養。第一次舉行的辯論，由主持人吳丹，在黑板上寫出這個題目「異國情鴛有沒有幸福？」各男女演員，於是大發宏論。

首先麥基起立：「異國情鴛，是不會有幸福的。記得上年本港，不是發生一樁兇殺異國情鴛的案子，那男的叫王玉，與日本女郎結合，婚後把日本太太殺死了，王玉也自殺了。你們想想，有好收場嗎？這是舉一個例子。」

第二位光奇發表論：「凡事不能一概而論，麥基這說法，是只知其一，不知其二。我在新加坡、馬來亞住過多年，那兒有很多華馬、馬印、華印的男女結合，從也沒聽到殺太太，殺丈夫的事發生。」

第三位林鳳起立：「我在馬來亞所認識的陳小姐，她媽咪是馬來人，爸爸是中國人。三年前陳小姐又嫁一個英國人，兩代都是異國情鴛，都很幸福，誰說異國情鴛沒有好收場？」

第四位張英才起立：「鄙人附和林鳳意見。我要說的話，她已代我說了。所以鄙人不再說話。」

第五位夏懸起立：「我認爲愛情，婚姻，有無幸福，在男女雙方互相了解，透澈與不透澈。國籍種族不同，都不是大問題，也許我將來嫁一異國人也說不定。」

第六位龍剛起立：「我在『榴槤飄香』中，就還有和一個同一馬來女子結婚的。而且非常幸福，她還替我養了一個小龍剛，面孔同我一樣。」辯論結束，以多數壓倒麥基，一片笑聲中散會。

「榴槤飄香」中的椰林夜舞熱鬧場面

羅利加漢與她的妻子烈打

棋經
棋壇點將錄

第廿二期

·曼殊·

越南棋友所封贈的「香港四大天王」，關於李志海和蘇天雄，本欄日前已介紹過了，繼續介紹的自然還有黎子健和曾益謙，這兩位棋王，出身同在「珍寶三區」之一的曾展鴻老前輩門下，一個是入室高足，一個是跨灶高徒，混在棋壇「闖蕩」後，均弋盛譽，總算不負老人家當年提携培植的一番心血了（曾老師八秩高齡，健居本港，近年潛心佛學，不再覺趣楸枰，但每逢棋會雅集，必定欣然策杖蒞臨，與棋友敘一堂，談論昔年棋壇韻事，逸興遄飛，當歲俱存，誠當代象國之人瑞也）。

黎子健，廣東番禺人，一九二一年出生，幼年在香港讀書，已經是一個標準的小棋迷，放學下課，挾着小書包在街邊欣賞江湖棋局，有時也做了街邊棋王的客仔，一來是性之所好，學起來專心致志，二來是天份高，悟性強，進步神速，後來立雪曾門，名師指點，換骨脫胎，不數年間已非吳下阿蒙了，幼年時代的從遊棋侶，他跟陳松順很合得來，松順是棋仙鍾珍的首徒，黎氏當年在學藝上可能也受到鍾珍的薰陶影響。

一九三九年，本港東方體育會舉辦全港棋賽，黎得冠軍，嶄露頭角，嘗與陳松順聯軍合戰黃文淵和周德裕，勝黃而和周，當年棋友欣賞這兩位小將走子機靈，矯健不凡，大家都認爲他們是香港棋壇最有前途的新血。

一九五四年，在香港舉辦港澳棋王選拔賽，黎氏此役勇奪全場冠軍，名噪一時，此後因工作環境影響，除參加過幾次對外的棋賽外，很少在棋壇露面，以筆者所知，黎君思路靈敏，開局論藝，確有鞭辟入裡的獨到之處，平日撰寫譜籍文字，態度亦很嚴謹，毫不苟且，祇是有時參加重大戰役的賽事中，犯了用心太過的弊病，就會演出異失平日水準，以我所見到的，如對黃文淵蕭山之役，合港賽對李天雄，白鶴祥之役，廣州對楊官璘之役，黎氏都在掌握優勝後，因失着錯過制勝機會，就是吃虧在用心太過，有時反而入了魔道之境，孔子教人以「再思可矣」，其中哲理，可供警惕鑒戒。

黎君近年對於藝苑爭雄，似有壯志消沉迹象，如其果然，不無可惜，須記成材不易，應念師長之鍾愛期望，況值英年有爲，理宜奮發圖强也。

舊局選評

一九五六年三月十八日弈於元龍總商會

廖天賜（先）

馬八進七	馬二進三	車一平四	車四進三	車四平三	車九平六	砲八進四㈡	砲二平一	砲八退五	砲八進五	砲八平六	○兵七進一㈣	兵七進一	車六平五	車六平七	相五退三	車五平二	車二退六	馬八退七
卒三進一	車一進一	馬八進六	車九平七	車七進五	馬六進七	馬七進六	車八進七	車九進一	○卒三進一	車九平八	車八平九	砲二平四	砲四平五	砲五平八	車九進一	砲八平九	○車七平三	車二進六

黎子健（勝）

兵三進一	車一進一	相七進五	士六進五	相五進三	砲二進七㈢	馬三退一	相三進五	車六進四	車六平七	車七平六	兵七進一	兵七進一	車五平六	車七平五	車五進二	相三退五	馬七進八	馬七退六
馬二進三	象七進五	卒七進一㈠	卒七進一	砲八平七	象五退七	車一平八	車八平九	馬六退四	象三進五	車八退九	砲二退一	砲七平三	砲三平四	砲八進八	車九平七	馬四進六	車三平二	（如圖黑先）

黎子健（黑）

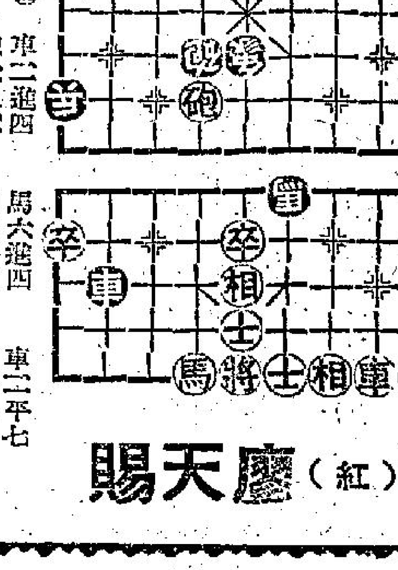

廖天賜（紅）

○砲四平三㈤	車二退四	士六進五	砲四進七	馬四退三	車三退二	馬三進四	馬四進三	馬三退四	將六平五	士五進六	車一進一	車三平六	車六平五	馬二進三	車二進四
車二進四	砲六退二	砲六平五	士五退六	車六退一	兵五進一	砲五平八	車六退四	士五進六	士六退五	兵一進一	相五進三	車三平六	士六進五	帥五平六	（黎勝）

馬六進四	砲三平四	○車二進三	車二進二	車二平三	○車三平六㈥	將五平六	車六平二	馬四退三	車二平一	馬三進二	車一平三	○車六退二	砲九退一	車五平二
車二平七	車七退一	車七進三	車七平六	砲五進二	士六進五	砲八退六	砲八平七	車六平四	車四平三	士五退六	砲七平八	相三退一	車六進五	砲八平七

評註：

變方以士相局週旋，本局是綿密柔韌的戀門，但紅棋變砲輕進，犯了急躁輕敵的毛病，黑棋伺隙而攻，毫不放鬆，借卅二着即劫紅一馬，以後紅棋刻意求和，雖終難逃一敗，然仍能頑抗支持至百餘着，頗不容易。

㈠送卒洞便開車搶先，北方棋諺謂之「七星劍」。

㈡孤軍深入，無大作用，不若相三進五，局勢安穩。

㈢左砲再復輕進，催迫黑卒跨河，致失一子，紅棋過走兩步操淆，爲敗局根源。

㈣棄炮進兵，拑制黑棋雙馬，處於佳境，惜終因子力單薄，本能組成有力之攻勢耳。

㈤平砲棄砲，左右兩路佈下陰沉伏着，輕靈脫俗，出神入化。

㈥棄馬陷車，精妙之着，紅如吃馬則出將捉殺，紅車殆矣。